

**PEMERINTAH KABUPATEN TEMANGGUNG  
RUMAH SAKIT UMUM DAERAH  
CATATAN ATAS LAPORAN KEUANGAN**



**UNTUK TAHUN YANG BERAKHIR  
SAMPAI DENGAN 31 DESEMBER 2021**

## DAFTAR ISI

<b>BAB I</b>	<b>2</b>
<b>PENDAHULUAN</b>	<b>2</b>
Maksud dan Tujuan Penyusunan Laporan Keuangan SKPD	2
Landasan Hukum Penyusunan Laporan Keuangan SKPD	3
Sistematika Penulisan Catatan atas Laporan Keuangan SKPD	4
<b>BAB II</b>	<b>5</b>
<b>IKHTISAR PENCAPAIAN KINERJA KEUANGAN SKPD</b>	<b>5</b>
Ikhtisar Realisasi Pencapaian Target Kinerja Keuangan SKPD	5
Pencapaian Target yang Telah Ditetapkan.	5
<b>BAB III</b>	<b>11</b>
<b>PENJELASAN POS-POS LAPORAN KEUANGAN SKPD</b>	<b>11</b>
Rincian penjelasan dari masing - masing pos - pos Pelaporan Keuangan SKPD	11
Pendapatan - LRA	11
Belanja	11
Pendapatan - LO	13
Beban	14
Aset	15
Kewajiban	169
Ekuitas Dana	171
Perubahan SAL	172
Pengungkapan atas Pos-Pos yang Timbul sehubungan dengan Penerapan Basis Akrual atas Pendapatan, Belanja dan Rekonsiliasinya dengan Penerapan Basis Kas, untuk Entitas Akuntansi/Entitas Pelaporan yang Menggunakan Basis Akrual pada SKPD	173
<b>BAB IV</b>	<b>177</b>
<b>PENJELASAN ATAS INFORMASI-INFORMASI NON KEUANGAN SKPD</b>	<b>177</b>
<b>BAB V</b>	<b>181</b>
<b>PENUTUP</b>	<b>181</b>

## **BAB I PENDAHULUAN**

Entitas akuntansi merupakan unit pemerintahan yang mengelola anggaran, kekayaan, dan kewajiban yang menyelenggarakan akuntansi dan menyajikan Laporan Keuangan di Pemerintah Kabupaten Temanggung yang dibentuk berdasarkan Peraturan Daerah Kabupaten Temanggung Nomor 24 Tahun 2020 Perubahan Atas Peraturan Daerah Kabupaten Temanggung Nomor 10 Tahun 2016 tentang Pembentukan dan Susunan Perangkat Daerah Kabupaten Temanggung.

Pasal 43 ayat (1) Peraturan Pemerintah Republik Indonesia Nomor 72 Tahun 2019 Tentang Perubahan Atas Peraturan Pemerintah Nomor 18 Tahun 2016 Tentang Perangkat Daerah mengatur dan menetapkan bahwa Pada Urusan Pemerintahan di bidang kesehatan, selain unit pelaksana teknis dinas Daerah kabupaten/kota, terdapat rumah sakit Daerah kabupaten/kota sebagai unit organisasi bersifat khusus, yang memberikan layanan secara profesional. RSUD selaku UOBK diberikan Otonomi dalam hal pengelolaan keuangan, barang, dan jasa, serta pengelolaan kepegawaian.

Adapun berdasarkan Pasal 2 Peraturan Menteri Keuangan Republik Indonesia Nomor 217/PMK.05/2015 Tentang Pernyataan Standar Akuntansi Pemerintahan Berbasis Akrual Nomor 13 Tentang Penyajian Laporan Keuangan Badan Layanan Umum diatur bahwa Badan Layanan Umum selaku entitas akuntansi dan entitas pelaporan menyusun laporan keuangan berbasis akrual. Berdasarkan paragraph 12 aturan tersebut maka BLUD RSUD Kabupaten Temanggung Rumah Sakit Umum Daerah sebagai entitas akuntansi dan entitas pelaporan wajib menyajikan Laporan Keuangan yang terdiri dari:

1. Laporan Realisasi Anggaran;
2. Laporan Perubahan Saldo Anggaran Lebih;
3. Neraca;
4. Laporan Operasional;
5. Laporan Arus Kas;
6. Laporan Perubahan Ekuitas;
7. Catatan atas Laporan Keuangan.

### **Maksud dan Tujuan Penyusunan Laporan Keuangan SKPD**

Catatan atas Laporan Keuangan dimaksudkan agar laporan keuangan dapat dipahami oleh pembaca secara luas, tidak terbatas hanya untuk pembaca tertentu maupun manajemen entitas pelaporan, karena Laporan Keuangan dapat dimungkinkan mengandung informasi yang mempunyai potensi kesalahpahaman diantara pembacanya. Untuk menghindari kesalahpahaman tersebut, dalam menyajikan Laporan Keuangan harus dibuat Catatan atas Laporan Keuangan (CaLK) yang berisi informasi dengan tujuan untuk memudahkan pengguna dalam memahami Laporan Keuangan.

Adapun manfaat bagi pemerintah adalah memberikan informasi yang lebih transparan mengenai biaya pemerintah dan meningkatkan kualitas pengambilan keputusan dengan menggunakan informasi yang lebih komprehensif, tidak sekedar informasi yang berbasis kas. Sedangkan manfaat bagi masyarakat pengguna antara lain memungkinkan pengguna laporan untuk menilai akuntabilitas pengelola seluruh sumber daya oleh suatu entitas, menilai kinerja dan posisi keuangan suatu entitas sehingga dapat menjadi dasar bagi pengambilan keputusan mengenai penyediaan dan pemanfaatan sumber daya yang lebih tepat.

Catatan atas Laporan Keuangan meliputi penjelasan atau daftar terinci atau analisis atas nilai suatu pos yang disajikan dalam Laporan Realisasi Anggaran (LRA), Neraca, Laporan Operasional (LO), dan Laporan Perubahan Ekuitas (LPE).

#### **Landasan Hukum Penyusunan Laporan Keuangan SKPD**

1. Undang-Undang Nomor 13 Tahun 1950 tentang Pembentukan Daerah-daerah Kabupaten dalam Lingkungan Provinsi Jawa Tengah;
2. Undang-Undang Nomor 17 Tahun 2003 tentang Keuangan Negara (Lembaran Negara Republik Indonesia Tahun 2003 Nomor 47, Tambahan Lembaran Negara Republik Indonesia Nomor 4286);
3. Undang-Undang Nomor 1 Tahun 2004 tentang Perbendaharaan Negara (Lembaran Negara Republik Indonesia Tahun 2004 Nomor 5, Tambahan Lembaran Negara Republik Indonesia Nomor 4355);
4. Undang-Undang Nomor 15 Tahun 2004 tentang Pemeriksaan Pengelolaan dan Tanggung Jawab Keuangan Negara (Lembaran Negara Republik Indonesia Tahun 2004 Nomor 66, Tambahan Lembaran Negara Republik Indonesia Nomor 4400);
5. Undang-Undang Nomor 33 Tahun 2004 tentang Perimbangan Keuangan Antara Pemerintah Pusat dan Pemerintah Daerah (Lembaran Negara Republik Indonesia Tahun 2004 Nomor 126, Tambahan Lembaran Negara Republik Indonesia Nomor 4438);
6. Undang-Undang Nomor 23 Tahun 2014 tentang Pemerintahan Daerah (Lembaran Negara Republik Indonesia Tahun 2014 Nomor 244, Tambahan Lembaran Negara Republik Indonesia Nomor 5587) sebagaimana telah beberapa kali diubah terakhir dengan Peraturan Pemerintah Pengganti Undang-Undang Nomor 9 Tahun 2015 tentang Perubahan Atas Undang-Undang Nomor 23 Tahun 2014 tentang Pemerintahan Daerah (Lembaran Negara Republik Indonesia Tahun 2015 Nomor 58, Tambahan Lembaran Negara Republik Indonesia Nomor 5679);
7. Peraturan Pemerintah Nomor 71 Tahun 2010 tentang Standar Akuntansi Pemerintahan (Lembaran Negara Republik Indonesia Tahun 2010 Nomor 123, Tambahan Lembaran Negara Republik Indonesia Nomor 5165);
8. Peraturan Pemerintah Nomor 12 Tahun 2019 tentang Pengelolaan Keuangan Daerah (Lembaran Negara Republik Indonesia Tahun 2019 Nomor 42, Tambahan Lembaran Negara Republik Indonesia Nomor 6322);
9. Peraturan Pemerintah Republik Indonesia Nomor 72 Tahun 2019 Tentang Perubahan Atas Peraturan Pemerintah Nomor 18 Tahun 2016 Tentang Perangkat Daerah;
10. Peraturan Daerah Kabupaten Temanggung Nomor 17 Tahun 2009 tentang Pengelolaan Barang Milik Daerah (Lembaran Daerah Kabupaten Temanggung Tahun 2009 Nomor 17);
11. Peraturan Daerah Kabupaten Temanggung Nomor 23 Tahun 2020 tentang Pengelolaan Keuangan Daerah (Lembaran Daerah Kabupaten Temanggung Tahun 2020 Nomor 23)
12. Peraturan Daerah Kabupaten Temanggung Nomor 25 Tahun 2020 tentang Anggaran Pendapatan dan Belanja Daerah Tahun Anggaran 2021 (Lembaran Daerah Kabupaten Temanggung Tahun 2020 Nomor 25);
13. Peraturan Daerah Kabupaten Temanggung Nomor 4 Tahun 2021 tentang Perubahan Anggaran Pendapatan dan Belanja Daerah Perubahan Tahun Anggaran 2021 (Lembaran Daerah Kabupaten

- Temanggung Tahun 2021 Nomor 4);
14. Peraturan Menteri Keuangan Republik Indonesia Nomor 217/PMK.05/2015 Tentang Pernyataan Standar Akuntansi Pemerintahan Berbasis Akrual Nomor 13 Tentang Penyajian Laporan Keuangan Badan Layanan Umum;
  15. Peraturan Menteri Dalam Negeri Nomor 19 Tahun 2016 tentang Pengelolaan Barang Milik Daerah;
  16. Peraturan Menteri Dalam Negeri Nomor 79 Tahun 2018 tentang Badan Layanan Umum Daerah (Berita Negara Republik Indonesia Tahun 2018 Nomor 1213);
  17. Peraturan Menteri Dalam Negeri Nomor 90 Tahun 2019 tentang Klasifikasi, Kodefikasi, dan Nomenklatur Perencanaan Pembangunan dan Keuangan Daerah;
  18. Peraturan Menteri Dalam Negeri Nomor 77 Tahun 2020 tentang Pedoman Teknis Pengelolaan Keuangan Daerah;
  19. Keputusan Menteri Dalam Negeri Nomor 050-3708 Tahun 2020 tentang Hasil Verifikasi dan Validasi Pemutakhiran Klasifikasi, Kodefikasi, dan Nomenklatur Perencanaan Pembangunan dan Keuangan Daerah;

### **Sistematika Penulisan Catatan atas Laporan Keuangan SKPD**

Penyusunan Catatan atas Laporan Keuangan (CaLK) Kabupaten Temanggung Tahun Anggaran 2021, secara sistematis terdiri dari:

- |         |   |
|---------|---|
| BAB I   | : PENDAHULUAN   |
| BAB II  | : IKHTISAR PENCAPAIAN KINERJA KEUANGAN SKPD             |
| BAB III | : PENJELASAN POS-POS LAPORAN KEUANGAN SKPD              |
| BAB IV  | : PENJELASAN ATAS INFORMASI-INFORMASI NON KEUANGAN SKPD |
| BAB V   | : PENUTUP   |

## **BAB II**

### **IKHTISAR PENCAPAIAN KINERJA KEUANGAN SKPD**

#### **Ikhtisar Realisasi Pencapaian Target Kinerja Keuangan SKPD**

RSUD Kabupaten Temanggung dibentuk berdasarkan Peraturan Bupati Temanggung Nomor 56 Tahun 2020 Tentang Kedudukan, Susunan Organisasi Dan Tata Kerja Perangkat Daerah Kabupaten Temanggung. Pasal 12 peraturan tersebut menegaskan bahwa

- a. Pada Dinas Kesehatan terdapat RSUD sebagai UOBK yang memberikan layanan secara profesional berdasarkan Peraturan Perundang-undangan.
- b. RSUD sebagai UOBK dipimpin oleh Direktur yang bertanggung jawab kepada Bupati melalui Sekretaris Daerah dan Kepala Dinas.

RSUD mempunyai tugas memberikan pelayanan kesehatan perorangan secara paripurna. Dalam menjalankan tugas sebagaimana tersebut, maka RSUD menyelenggarakan fungsi:

- a. Perencanaan pelayanan medis, keperawatan, pelayanan penunjang, sarana dan prasarana rumah sakit, pendidikan dan pelatihan, promosi, administrasi kepegawaian serta keuangan;
- b. Penyelenggaraan pemeliharaan dan peningkatan kesehatan perorangan melalui pelayanan kesehatan paripurna;
- c. Penyelenggaraan pelayanan pengobatan dan pemulihan kesehatan sesuai dengan standar pelayanan rumah sakit, melalui pelayanan kesehatan medis, keperawatan, pelayanan penunjang Medis dan non Medis serta sistem rujukan;
- d. Penyelenggaraan pendidikan dan pelatihan sumber daya manusia dalam rangka peningkatan kemampuan dalam memberikan pelayanan kesehatan;
- e. Penyelenggaraan penelitian dan pengembangan serta penapisan teknologi bidang kesehatan dalam rangka peningkatan pelayanan kesehatan dengan memperhatikan etika ilmu pengetahuan bidang kesehatan; dan
- f. Pelaksanaan administrasi rumah sakit.

Adapun struktur organisasi RSUD kemudian diatur tersendiri dalam Peraturan Bupati Temanggung Nomor 57 Tahun 2020 Tentang Susunan Organisasi, Tugas Dan Fungsi, Serta Tata Kerja Rumah Sakit Umum Daerah Kelas B.

Berdasarkan Keputusan Bupati Temanggung Nomor 440/448 Tahun 2011 tentang Penerapan Status Pola Pengelolaan Keuangan Badan Layanan Umum (PPK-BLUD) pada Rumah Sakit Umum Daerah Kabupaten Temanggung, maka BLUD RSUD menerapkan Pola Pengelolaan Keuangan Badan Layanan Umum Daerah (PPK-BLUD). Pelaksanaan PPK BLUD telah dilaksanakan sejak Tahun 2012. Pengelolaan Keuangan BLUD-RSUD Kabupaten Temanggung dilaksanakan dengan mendasarkan pada Peraturan Menteri Dalam Negeri Nomor 79 Tahun 2018 tentang Badan Layanan Umum Daerah.

Badan Layanan Umum Daerah yang selanjutnya disingkat BLUD adalah sistem yang diterapkan oleh unit pelaksana teknis dinas/badan daerah dalam memberikan pelayanan kepada masyarakat yang mempunyai fleksibilitas dalam pola pengelolaan keuangan sebagai pengecualian dari ketentuan pengelolaan daerah pada umumnya. Fleksibilitas adalah keleluasaan dalam pola pengelolaan keuangan dengan menerapkan praktek bisnis yang sehat untuk meningkatkan layanan kepada masyarakat tanpa mencari keuntungan. Dalam rangka memajukan kesejahteraan umum dan mencerdaskan kehidupan bangsa. Praktek Bisnis Yang Sehat adalah penyelenggaraan fungsi organisasi berdasarkan kaidah-kaidah manajemen yang baik dalam rangka pemberian layanan yang bermutu, berkesinambungan dan berdaya saing. Prinsip PPK-BLUD menerapkan praktek-praktek bisnis yang sehat dalam pengelolaan keuangan dan meningkatkan pelayanan kepada masyarakat yang bermutu dan berkesinambungan.

## **Pencapaian Target yang Telah Ditetapkan**

### **PENDAPATAN**

Target dan Realisasi pendapatan BLUD-RSUD Kabupaten Temanggung Tahun Anggaran 2021 jika dibandingkan dengan tahun 2020 adalah sebagai berikut :

Tahun	Jumlah (Rp)		Bertambah (Berkurang)	
	Target Pendapatan	Realisasi Pendapatan	Rupiah	%
2020	135.000.000.000,00	177.805.403.143,00	42.805.403.143,00	31,71%
2021	135.000.000.000,00	226.317.952.735,00	91.317.952.735,00	67,64%

Pendapatan Fungsional RSUD Tahun Anggaran 2021 melebihi target yang sudah ditetapkan dalam Anggaran Pendapatan RSUD, yaitu sebesar Rp. 226.317.952.735 terdapat selisih berlebih sebesar Rp 91.317.952.735 (67,64 %) dari target Pendapatan TA 2021 sebesar Rp. 135.000.000.000.

Pencapaian ini dipengaruhi oleh beberapa hal antara lain :

1. Pelunasan atas Piutang tahun 2020 di tahun 2021, yaitu sebesar Rp. 23.018.270.638 dan Pelayanan pasien BPJS Kesehatan dan Covid-19 tahun 2020 yg terverifikasi tahun 2021 dan dibayar tahun 2021 sebesar Rp. 26.588.676.395. Sehingga total Pendapatan Layanan tahun 2020 yg dibayar di tahun 2021 sebesar Rp. 49.606.947.033.
2. Adanya pandemi Covid-19 di tahun 2021 sehingga pelayanan pasien Covid-19 jauh meningkat, pendapatan atas pelayanan terhadap pasien

Covid-19 di tahun 2021 dan dibayar tahun 2021 sebesar Rp. 89.884.438.700

3. Disamping Pendapatan yang berasal dari jasa layanan kesehatan Tahun 2021 juga mendapatkan pendapatan hibah terikat dengan tujuan untuk belanja mobil operasional untuk RSUD dari Bank Jateng sebesar Rp. 366.000.000.

Adapun Realisasi pendapatan yang diperoleh dari sumber dana selain BLUD ( Sumber APBD, DAK ) adalah sebagai berikut:

Uraian	Jumlah (Rp)		Bertambah(Berkurang)	
	Anggaran 2021	Realisasi 2021	Rupiah	%
APBD	22.835.354.276	22.559.470.593	(275.883.683)	(1,21%)
DAK	22.812.480.000	22.531.543.267	(280.936.733)	(1,23%)
<b>Jumlah</b>	<b>45.647.834.276</b>	<b>45.091.013.860</b>	<b>(556.820.416)</b>	<b>(1,22%)</b>

Perhitungan Target dan Realisasi Anggaran Pendapatan BLUD-RSUD baik yang diterima dari sumber dana Jasa pelayanan ( pendapatan BLUD) maupun sumber dana APBD dll sbb:

Uraian	Jumlah (Rp)		Bertambah(Berkurang)	
	Anggaran 2021	Realisasi 2021	Rupiah	%
Pendapatan BLUD	135.000.000.000	225.951.952.735	90.951.952.735	67,37%
APBD	22.835.354.276	22.559.470.593	(275.883.683)	(1,21%)
DAK	22.812.480.000	22.531.543.267	(280.936.733)	(1,23%)
Hibah		366.000.000	366.000.000	-
<b>Jumlah</b>	<b>180.647.834.276</b>	<b>271.408.966.595</b>	<b>90.761.132.319</b>	<b>50,24%</b>

Adapun penyajian pendapatan BLUD Berdasarkan PSAP No.13 Tentang Penyajian Laporan Keuangan Badan Layanan Umum paragraph 31 adalah sebagai berikut :

- a. Pendapatan layanan yang bersumber dari masyarakat. Pendapatan tersebut diperoleh dari pelayanan kesehatan kepada masyarakat sebagaimana tugas pokok dan fungsi organisasi RSUD Kabupaten temanggung, yang pada tahun anggaran 2021 dapat direalisasi sebesar Rp. 224.533.057.101,00
- b. Pendapatan layanan yang bersumber dari entitas akuntansi/entitas pelaporan. Pendapatan tersebut diperoleh dari penerimaan kas melalui pencairan SP2D pemerintah Kabupaten temanggung yang digunakan untuk belanja gaji ASN, Tunjangan bahaya Radiasi dan belanja modal alat kedokteran yang bersumber dari DAK Pemerintrah Pusat. Dengan perncian sbb :
  - i. Belanja Gaji ASN Rp. 22.467.970.593,00
  - ii. Belanja Tambahan Penghasilan PNS Rp. 91.500.000,00
  - iii. Belanja Alat Kedokteran (DAK) Rp. 22.531.542.267,00

Jumlah Rp. 45.091.012.860,00



- c. Pendapatan hasil kerja sama. Pendapatan ini diperoleh dari pendapatan sewa, parkir dll dengan realisasi sebesar Rp. 183.639.603,00
- d. Pendapatan yang berasal dari hibah dalam bentuk kas. Pendapatan yang berasal dari hibah dalam bentuk kas sebagaimana dimaksud adalah pendapatan yang diterima dari masyarakat atau badan lain berupa kas, tanpa adanya kewajiban bagi BLUD untuk menyerahkan barang/jasa. Pendapatan Hibah yang diperoleh tahun 2021 adalah sebesar Rp. 366.000.000,00 dari Bank Jateng Cabang Temanggung yang digunakan untuk membiayai belanja modal kendaraan dinas untuk operasional BLUD RSUD.
- e. Pendapatan BLU lainnya.

## BELANJA

Belanja pada BLUD-RSUD Kabupaten Temanggung Tahun Anggaran 2021 dibagi menjadi :

- a. Belanja Operasi ( Sumber dana APBD dan BLUD )
- b. Belanja Modal ( Sumber dana APBD , DAK, BLUD )

Kode Rekening	Nama Rekening	Anggaran	Realisasi	Selisih	Selisih %
5	BELANJA DAERAH	230.298.041.108	192.143.289.068	(38.154.752.040)	(16,57)
51	BELANJA OPERASI	173.907.850.608	148.828.639.223	(25.079.211.385)	(14,42)
5101	Belanja Pegawai	52.374.354.276	34.049.974.604	(18.324.379.672)	(34,99)
510101	Belanja Gaji dan Tunjangan ASN	22.699.454.276	22.467.970.593	(231.483.683)	(1,02)
510102	Belanja Tambahan Penghasilan ASN	135.900.000	91.500.000	(44.400.000)	(32,67)
510199	Belanja Pegawai BLUD	29.539.000.000	11.490.504.011	(18.048.495.989)	(61,10)
510299	Belanja Barang dan Jasa BLUD	121.533.496.332	114.778.664.619	(6.754.831.713)	(5,56)
52	BELANJA MODAL	56.390.190.500	43.314.649.845	(13.075.540.655)	(23,19)
520199	Belanja Modal Tanah BLUD	9.000.000.000	58.015.740	(8.941.984.260)	(99,36)
520207	Belanja Modal Alat Kedokteran dan Kesehatan	22.812.480.000	22.531.543.267	(280.936.733)	(1,23)
520299	Belanja Modal Peralatan dan Mesin BLUD	15.000.000.000	11.235.111.468	(3.764.888.532)	(25,10)
520399	Belanja Modal Gedung dan Bangunan BLUD	9.577.710.500	9.489.979.370	(87.731.130)	(0,92)

	<b>Jumlah Belanja</b>	<b>230.298.041.108</b>	<b>192.143.289.068</b>	<b>(38.154.752.040)</b>	<b>(16,57)</b>
--	-----------------------	------------------------	------------------------	-------------------------	----------------

Dari masing-masing kegiatan tersebut realisasi anggaran dijelaskan sbb:

**a. Belanja Operasi**

Belanja operasi meliputi belanja pegawai dan belanja barang dan jasa. Yang realisasinya TA 2021 sebesar Rp.148.828.639.223,00 atau 85,58. % dari anggaran sebesar Rp 173.907.850.608,00.

Belanja pegawai berdasarkan sumber dana, dapat dikelompokkan menjadi 2 yaitu sebagai berikut :

1. Sumber dana dari APBD Kab. Temanggung TA 2021, yang terdiri dari Belanja Gaji dan Tunjangan ASN dan Belanja Tambahan Penghasilan ASN .

<b>Nama Rekening</b>	<b>Anggaran</b>	<b>Realisasi</b>	<b>Selisih</b>	<b>Selisih %</b>
Belanja Gaji dan Tunjangan ASN	22.699.454.276	22.467.970.593	(231.483.683)	(1,02)
Belanja Tambahan Penghasilan ASN	135.900.000	91.500.000	(44.400.000)	(32,67)

Realisasi Belanja Gaji dan Tunjangan ASN kurang sebesar 1,02% dari anggaran karena adanya ASN yang pensiun dan meninggal dunia. Jumlah ASN pada awal tahun 2021 sebanyak 357 ASN dan pada akhir tahun 2021 sebanyak 337 ASN, berkurang sebanyak 20 ASN atau 5,6%. Sedangkan realisasi Belanja Tambahan Penghasilan ASN kurang sebesar 32,67% disebabkan adanya pegawai memilih pindah ke tunjangan fungsional, yang sebelumnya memilih tunjangan bahaya radiasi.

2. Sumber dana dari fungsional BLUD, yaitu Belanja Pegawai BLUD. Anggaran Belanja Pegawai BLUD digunakan untuk Belanja Pendidikan & Pelatihan, Belanja Lembur, Honorarium kepanitiaan Pengadaan Barang & Jasa, Honorarium kepanitiaan/ Tim , Honorarium Dewan Pengawas, Honorarium Tim PAK, Honorarium Pegawai BLUD RSUD Temanggung. Total anggarannya sebesar Rp. 29.359.000.000, dan realisasi sebesar Rp. 11.490.504.011, kurang sebesar Rp.18.048.495.989 atau (61,10)%.

Sedangkan Belanja Barang dan Jasa BLUD digunakan untuk belanja operasional RSUD dalam rangka pelayanan kesehatan yang sumber dana berasal dari fungsional BLUD. Anggaran Belanja Barang dan Jasa BLUD sebesar Rp. 121.533.496.332 dengan realisasi sebesar Rp. 114.778.664.619, kurang dari anggaran sebesar Rp. 6.754.831.713 atau (5,56)%. Kurangnya ini karena adanya efisiensi belanja.

**b. Belanja Modal**

Belanja Modal di tahun 2021 dianggarkan dalam 4 macam kegiatan yaitu:

1. Belanja Modal Tanah BLUD, menggunakan alokasi anggaran sebesar Rp 9.000.000.000,00 dengan realisasi sebesar Rp 58.015.740,00 dengan peruntukan pembelian 2 SHM tanah yang berbatasan langsung dengan RSUD. Belanja Modal Tanah BLUD bertujuan untuk perluasan lahan RSUD, proses pembelian tanah atas 1 SHM belum berhasil karena tidak ada kesepakatan harga, dan atas atas 1 SHM lainnya akan dilanjutkan dan dianggarkan lagi di Anggaran Perubahan 2022.
2. Belanja Modal Alat Kedokteran dan Kesehatan, dengan anggaran sebesar Rp. 22.812.480.000 dengan realisasi sebesar Rp. 22.531.543.267 kurang dari anggaran sebesar Rp. 280.936.733 atau 1,23%.. Belanja Modal Alat Kedokteran dan Kesehatan dananya bersumber dari DAK.
3. Belanja Modal Peralatan dan Mesin BLUD, dengan anggaran sebesar Rp. 15.000.000.000 dengan realisasi sebesar Rp. 11.235.111.468 kurang dari anggaran sebesar Rp. 3.764.888.532 atau 25,1%, karena efisiensi anggaran. Belanja Modal Peralatan dan Mesin BLUD dananya bersumber dari fungsional BLUD.
4. Belanja Modal Gedung dan Bangunan BLUD, dengan anggaran sebesar Rp. 9.577.710.500 dengan realisasi sebesar Rp. 9.489.979.370 kurang dari anggaran sebesar Rp. 87.731.130 atau 0.92%.

### **BAB III**

## **PENJELASAN POS-POS LAPORAN KEUANGAN SKPD**

Rincian penjelasan dari masing - masing pos - pos Pelaporan Keuangan BLUD RSUD Kabupaten Temanggung.

#### **Pendapatan - LRA**

Pendapatan BLUD RSUD Tahun 2021 dianggarkan sebesar Rp135.000.000.000,00 dan terealisasi sebesar Rp 226.317.952.735,00 dengan perincian realisasi sebagai berikut :

- a. Pendapatan Jasa Layanan pada tahun anggaran 2021 sebesar Rp 224.524.957.101,00.

Pendapatan Jasa layanan Tahun Anggaran 2022 diperoleh dari pendapatan Jasa Layanan atas pasien dengan penjamin BPJS Kesehatan, Kemenkes RI atas pasien Covid-19, BP Jamsostek atas pasien dengan kasus kecelakaan kerja, PT Jasa raharja atas pasien dengan kasus kecelakaan lalu lintas , pasien Expert TCM, pasien TB-RO, PT Inhealth, PT Taspen, dan pembayaran pasien umum. Perolehan pendapatan LRA meningkat berlebih dibandingkan anggarannya karena pencairan sisa klaim covid 2020 yang dicairkan pada tahun 2021.

- b. Pendapatan Hasil Kerjasama Dengan Pihak Lain sebesar Rp 191.739.603,00.

Pendapatan Lainnya merupakan pendapatan yang diterima BLUD RSUD dari pos sewa lahan parkir barat dan timur, sewa kantin dan omni, dan sewa asrama mahasiswa, serta sewa lain yang didapatkan dalam pengelolaan aset yang dikuasai oleh BLUD RSUD selama Tahun Anggaran 2021

- c. Pendapatan Jasa Giro sebesar Rp1.235.256.031,00.

Pendapatan jasa giro merupakan pendapatan yang peroleh BLUD RSUD atas penempatan kas pada rekening giro bank yang ditunjuk sebagai rekening BLUD-RSUD.

- d. Pendapatan Hibah sebesar Rp366.000.000,00

Pendapatan hibah merupakan merupakan hibah terikat dari Bank Jateng Cabang Temanggung untuk pengadaan kendaraan operasional Toyota Innova bagi BLUD RSUD Kabupaten Temanggung

#### **Belanja-LRA**

##### **I. Belanja Pegawai**

Belanja Pegawai RSUD terdiri dari :

- a. Belanja Belanja Gaji dan Tunjangan ASN sebesar Rp16.986.855.044,00 dan Tambahan Penghasilan berdasarkan Kondisi Kerja PNS berupa tunjangan bahaya radiasi sebesar Rp91.500.000,00. kedua belanja tersebut menggunakan sumber dana APBD Kabupaten Temanggung
- b. Belanja Pegawai BLUD RSUD sebesar Rp11.490.504.011,00 yang menggunakan sumber dana DBA BLUD RSUD Kabupaten Temanggung

##### **II. Belanja Barang/Jasa**

Belanja barang/Jasa Tahun Anggaran 2022 menggunakan sumber dana BLUD RSUD dan terealisasi sebesar Rp114.778.664.619,00. belanja Barang/jasa digunakan untuk membiayai pengadaan persediaan seperti obat, bahan alat kesehatan, bahan alat laborat, bahan alay radiologi, bahan alat BDRS, alat rehabilitasi medik, bahan makanan pasien, bahan alat CSSD, Hemodialisa, benda pos, alat tulis kantor, cetak penggandaan, dan belanja pengadaan barang persediaan dan jasa dalam operasional RSUD Kabupaten Temanggung.

### III. Belanja Modal

#### a. Belanja Modal Tanah BLUD

Belanja Modal Tanah dianggarkan melalui APBD Perubahan/DBA Perubahan Tahun Anggaran 2021 sebesar Rp9.000.000.000,00 dan terealisasi sebesar Rp58.015.740,00 digunakan untuk mebiayai operasional administratif proses pengadaan tanah di RSUD meliputi biaya jasa KJPP, biaya pengukuran tanah, belanja rapat, dan honor tim teknis pengadaan tanah RSUD.

Adapun bidang tanah yang menjadi obyek pengadaan Tahun 2021 adalah SHM Nomor 437 seluas 1.036 M<sup>2</sup> dan SHM Nomor 1110 seluas 6.377m<sup>2</sup>.

proses pengadaan tanah dimulai dengan pengukuran bidang tanah, penerbitan surat ukur, penialian oleh KJPP Salam dan rekan, yang hasilnya kemudai diserahkan dan dibahas oleh Tim Pengadaan Pemerintah Daerah.

Tim Pengadaan Tanah Pemerintah Kabupaten Temanggung telah melakukan negosiasi dengan pemilik SHM nomor 437 namun tidak mencapai kesepakatan harga sehingga pengadaan tanah atas SHM 437 tidak dapat dilaksanakan dan tidak akan dilanjutkan.

sedangkan atas SHM Nomor 1110 berdasarkan keputusan rapat direktur RSUD dengan Dewas Pengawas, dan PPKD diputuskan untuk dilanjutkan dan dianggarkan kembali pada APBD Perubahan 2022/DBA Perubahan Tahun 2022.

berdasar kondisi tersebut, dan memperhatikan nilai appraisal KJPP salam maka nilai realisasi Belanja Modal Tanah sebesar Rp58.015.740,00 dicatat dan diakui dengan proporsi sebagai :

- Aset Lainnya sebesar 39.273.186
- Konstruksi Dalam Pengerjaan 18.742.554

#### b. Belanja Modal Peralatan Mesin BLUD

Belanja Modal peralatan Mesin BLUD dianggarkan sebesar Rp15.000.000.000,00 dan terealisasi sebesar Rp11.235.111.468,00 sehingga terdapat selisih sebesar Rp3.764.888.532,00

Belanja Modal peralatan Mesin BLUD digunakan untuk membiayai pengadaan alat kedokteran umum, dan kesehatan, alat kantor dan rumah tangga, komputer dan kelengkapannya, dan kendaraan dinas, ambulance dan lainnya.

didalam Belanja Modal Peralatan Mesin BLUD terdapat belanja modal kendaraan dinas yang berasal dari pendapatan hibah terikat dari Bank Jateng Cabang Temanggung berupa uang senilai Rp366.000.000,00 yang diperuntukkan membiayai pembelian kendaraan dinas operasional RSUD berupa Toyota Innova Reborn.

c. Belanja Modal Gedung dan Bangunan BLUD

Belanja Modal Gedung dan Bangunan BLUD terealisasi sebesar Rp9.489.979.370,00 digunakan untuk membiayai pembangunan dan pengembangan IGD sebesar Rp782.859.850,00 dan pembangunan dan pengembangan IBS sebesar Rp8.777.710.500,00

### **Pendapatan - LO**

Pendapatan LO BLUD-RSUD merupakan pendapatan yang menjadi hak BLUD-RSUD atas transaksi yang terjadi pada tahun 2021 yang diakui sebagai penambah nilai kekayaan bersih RSUD. Pendapatan-LO pada tahun anggaran 2021 mencapai angka Rp. 231.223.817.496,00 dengan rincian sebagai berikut:

- Pendapatan dari BLUD-LO Rp. 231.201.480.354,00
- Surplus Non Operasional-LO Rp. 22.337.142,00

Pendapatan dari BLUD –LO terdiri dari :

1. Pendapatan Layanan-LO

Pendapatan Layanan-LO merupakan pendapatan yang berasal dari pelayanan kesehatan yang diberikan RSUD kepada pasien RSUD, yang terdiri dari pasien umum dan pasien dengan penjaminan (BPJS Kesehatan, BP Jamsostek, PT Jasa Raharja dll). Pendapatan Layanan -LO ada yang sudah diterima di tahun 2021 dan ada yang menjadi piutang Layanan. Perolehan Pendapatan Layanan-LO tahun 2021 sebesar Rp. 219.771.749.881,00

2. Pendapatan Hasil Kerjasama Dengan Pihak Lain-LO

Pendapatan Hasil Kerjasama Dengan Pihak Lain-LO merupakan pendapatan yang diterima BLUD RSUD dari pos sewa lahan parkir barat dan timur, sewa lahan untuk Koperasi Husada, dan sewa asrama mahasiswa, serta sewa lain yang didapatkan dalam pengelolaan aset yang dikuasai oleh BLUD RSUD selama Tahun Anggaran 2021. Perolehan Pendapatan Hasil Kerjasama Dgn Pihak Lain-LO tahun 2021 sebesar Rp.199.239.603,00

3. Pendapatan Jasa Giro-LO

Pendapatan jasa giro-LO merupakan pendapatan yang diperoleh BLUD RSUD atas penempatan kas pada rekening giro bank yang ditunjuk sebagai rekening BLUD RSUD

selama Tahun Anggaran 2021. Perolehan Pendapatan jasa giro-LO tahun 2021 sebesar Rp.1.235.256.031,00

#### 4. Pendapatan Hibah - LO

Pendapatan Hibah-LO merupakan pendapatan yang diterima dari masyarakat atau badan lain, tanpa adanya kewajiban bagi RSUD Kabupaten Temanggung untuk menyerahkan barang/jasa. Perolehan Pendapatan Hibah-LO tahun 2021 sebesar Rp. 9.995.234.839. Pendapatan Hibah-LO berupa persediaan habis pakai dalam rangka penanganan pandemi Covid 19 (vaksin, obat dll), aset tetap ( Alat Laborat, kulkas dll) senilai Rp. 9.629.234.839 dan uang tunai sebesar Rp. 366.000.000 (dari Bank Jateng).

#### Surplus Non Operasional-LO

Untuk surplus non operasional-LO pada tahun 2021 ini berasal dari penurunan penyisihan piutang tahun 2021 dibandingkan dengan tahun 2020, sebesar Rp. 22.337.142,00. Penurunan angka ini karena adanya pelunasan atas piutang yang mempunyai umur lebih dari 5 tahun atau kategori macet.

#### Beban LO

Beban merupakan penurunan manfaat ekonomi selama 1 (satu) periode akuntansi dalam bentuk arus keluar kas atau berkurangnya aset atau terjadinya kewajiban yang mengakibatkan penurunan ekuitas bersih. Total beban pada tahun anggaran 2021 sebesar Rp. 202.623.949.945,62. Beban dikelompokkan menjadi 2 yaitu beban operasi dan beban penyusutan dan amortisasi. Beban operasi selama tahun 2021 sebesar Rp. 173.772.048.642,71 dan beban penyusutan dan amortisari selama tahun 2021 sebesar Rp. 28.851.901.302,91. Beban tahun 2021 dapat dirinci dalam tabel sebagai berikut :

AKUN	URAIAN	JUMLAH
<b>8</b>	<b>BEBAN DAERAH</b>	<b>202.623.949.945,62</b>
<b>81</b>	<b>BEBAN OPERASI</b>	<b>173.772.048.642,71</b>
8101	Beban Pegawai	<b>34.054.851.479,00</b>
810101	Beban Gaji dan Tunjangan ASN	22.467.970.593,00
810102	Beban Tambahan Penghasilan ASN	91.500.000,00
810199	Beban Pegawai BLUD	11.495.380.886,00
8102	Beban Barang dan Jasa	<b>139.717.197.163,71</b>
810202	Beban Jasa	21.896.285,00
810299	Beban Barang dan Jasa BLUD	139.717.197.163,71
<b>82</b>	<b>Beban Penyusutan dan Amortisasi</b>	<b>28.851.901.302,91</b>
8201	Beban Penyusutan Peralatan dan Mesin	24.156.909.988,22
8202	Beban Penyusutan Gedung dan Bangunan	3.576.504.065,36
8203	Beban Penyusutan Jalan, Jaringan dan Irigasi	1.116.149.749,33
8206	Beban Amortisasi Aset Tidak Berwujud	2.337.500,00

Berdasarkan Pendapatan LO dan beban LO di atas maka pada tahun 2021 , RSUD mendapat Surplus LO. Surplus LO merupakan selisih antara Pendapatan LO dan Beban LO selama satu periode pelaporan dari kegiatan operasi. Surplus dari Operasi selama periode 1 Januari 2021 sampai dengan 31 Desember 2021 dan 1 Januari 2020 sampai dengan 31 Desember 2020 adalah sebagai berikut:

<b>SURPLUS/DEFISIT</b>	<b>REALISASI 2021</b>	<b>REALISASI 2020</b>
Pendapatan –LO	231.223.817.496,00	158.120.741.532,00
Beban-LO	202.623.949.945,62	207.099.288.458,53
Surplus	28.599.867.550,38	(48.978.846.926,53)

## **Aset**

Aset adalah sumber daya ekonomi yang dikuasai dan/atau dimiliki oleh RSUD Kabupaten Temanggung sebagai akibat dari peristiwa masa lalu dan dari mana manfaat ekonomi dan/atau sosial di masa depan diharapkan dapat diperoleh, baik oleh pemerintah maupun masyarakat, serta dapat diukur dalam satuan uang, termasuk sumber daya non keuangan yang diperlukan untuk penyediaan jasa bagi masyarakat umum dan sumber-sumberdaya yang dipelihara karena alasan sejarah dan budaya.

Manfaat ekonomi masa depan yang terwujud dalam asset adalah potensi dari asset tersebut untuk memberikan sumbangan, baik langsung maupun tidak langsung bagi kegiatan aktivitas RSUD Kabupaten Temanggung berupa aliran pendapatan atau penghematan beban bagi RSUD Kabupaten Temanggung.

Secara garis besar, pengakuan asset adalah sebagai berikut :

- a. Aset diakui pada saat potensi manfaat ekonomi masa depan diperoleh oleh RSUD Kabupaten Temanggung dan mempunyai nilai atau beban yang dapat diukur dengan andal.
- b. Aset diakui pada saat diterima atau kepemilikannya dan/atau kekuasaannya berpindah.

## **KAS DAN SETARA KAS**

### **Pengertian dan pengakuan kas dan setara kas**

Kas dan Setara kas adalah uang tunai dan saldo simpanan di bank yang setiap saat dapat digunakan untuk membebani kegiatan RSUD Kabupaten Temanggung/investasi jangka pendek yang sangat liquid yang siap dicairkan menjadi kas serta bebas dari risiko perubahan nilai yang signifikan. Kas juga meliputi seluruh Uang Yang Harus Dipertanggungjawabkan, saldo simpanan di bank yang setiap saat



dapat ditarik atau digunakan untuk melakukan pembayaran.. Kas dan setara kas baik berupa uang atau alat pembayaran tunai dan yang di bank (tabungan dan giro), terdiri atas:

- a. Kas di bendahara penerimaan
- b. Kas di bendahara pengeluaran.
- c. Kas di BLUD.

Posisi kas dan setara kas pada tanggal 31 Desember 2021 adalah sebagai berikut:

<b>Kas dan Setara Kas</b>	<b>2021</b>	<b>2020</b>
Kas di Bendahara Penerimaan	154,065,978,00	41.077.735,00
Kas Di Bendahara Pengeluaran	11,042,350,00	0
Kas di BLUD	128,838,320,959,00	49.236.046.008,00
<b>Jumlah</b>	<b>129,003,429,287,00</b>	<b>49,277,123,743</b>

a. Kas di Bendahara Penerimaan

Saldo Kas dan setara kas di bendahara penerimaan per 31 Desember 2021 sebesar Rp. 154.065.978. Posisi kas dan setara kas adalah berada di Rekening bendahara Penerimaan dengan No. 1-014-00312-2 di Bank Jateng cab. Temanggung **NIHIL**, sedang Rekening bendahara Penerimaan dengan No. 010201001361304 di bank BRI Cab. Temanggung sebesar Rp. 1.000.000 dan tunai sebesar Rp. 153.065.978. Nilai tunai tersebut merupakan pendapatan rawatjalan dan rawat inap sore tgl 31-12-2021, dimana belum disetorkan karena Bank Jateng tutup.

b. Kas di Bendahara Pengeluaran

Saldo Kas dan setara kas di Bendahara Pengeluaran per 31 Desember 2021 di neraca sebesar Rp. 11.042.350, uang tersebut berada di rekening Kas Bank Bendahara Pengeluaran No 1-014-00502-0 di bank Jateng Cab Temanggung, yang merupakan uang titipan lur Premi Asuransi BPJS Kesehatan dari pegawai BLUD yang dipotongkan dari gaji pegawai BLUD bulan Desember 2021.

c. Kas di BLUD

Saldo Kas dan setara kas di BLUD per 31 Desember 2021 sebesar Rp. 128.838.320.959, yang berada di beberapa rekening kas bank, dengan rincian sbb :

<b>Kas di Kas BLUD</b>	<b>2021</b>	<b>2020</b>
1. No 1-014-00250-9 (rek Giro )	126,750,410,804	47.635.557.204
Bank Jateng Cab. Temanggung		
2. No.7074944048 (rek Giro)	1,080,366,194	1.067.056.575
Bank Syariah Indonesia Cab. Temanggung		
3. No. 136-00-0070071-3.	959,231,663	520.473.920
Bank Mandiri Cab. Parakan		
4. No 1113912504	48,312,298	12.958.309
Bank BNICab. Temanggung		
<b>Jumlah</b>	<b>128.838.320.959</b>	<b>49.236.046.008</b>

## **PIUTANG**

Piutang adalah hak atau klaim kepada pihak ketiga yang timbul dari penyerahan barang atau jasa dalam rangka kegiatan operasional RSUD Kabupaten Temanggung dan diharapkan dapat menjadi kas dalam waktu 1 (satu) periode akuntansi. Piutang mempunyai karakteristik sebagai berikut:

- a. Terdapat penyerahan barang dan/atau jasa atau timbulnya hak untuk menagih berdasarkan ketentuan peraturan perundang-undangan yang berlaku;
- b. Persetujuan atau kesepakatan pihak-pihak terkait; dan
- c. Jangka waktu pelunasan tidak lebih dari 1 tahun atau periode normal RSUD.

Piutang pelayanan berasal dari:

- a. Piutang Pelayanan (BPJS, Jasa Raharja & penjaminanlainnya);
- b. Piutang Kerjasama Perusahaan
- c. Piutang Umum
- d. Piutang lain

## **Klasifikasi**

Piutang adalah hak atau klaim kepada pihak ketiga yang timbul dari penyerahan barang atau jasa dalam rangka kegiatan operasional RSUD Kabupaten Temanggung dan diharapkan dapat menjadi kas dalam waktu1 (satu) periode akuntansi.

## Pengakuan

Piutang diakui saat timbul klaim untuk menagih uang atau manfaat ekonomi lainnya kepada entitas lain.

## Pengukuran

Disajikan sebesar nilai yang belum dilunasisampai dengan tgl pelaporan dari setiap tagihan yang ditetapkan berdasarkan surat ketetapan kurang bayar yang diterbitkan.

## Penilaian

Piutang disajikan sebesar nilai bersih yang dapat direalisasikan yaitu selisih antara nilai nominal piutang dengan penyisihan piutang. Penyisihan Piutang Tak Tertagih untuk Piutang BLUD RSUD ( Piutang JR, TC, BPJS Kesehatan, Kerjasama dan Pasien Umum) ditetapkan sbb:

No	Umur	Kualitas Piutang	Taksiran Piutang Tak Tertagih
1	< 1 tahun	Lancar	0%
2	≥ 1 – 3 tahun	Kurang Lancar	10%
3	≥ 3 – 5 tahun	Diragukan	30%
4	> 5 tahun	Macet	100%

Dari kebijakan tersebut maka untuk piutang perhitungannya sbb:

Piutang BLUD-RSUD Kab. Temanggung sampai dengan 31 Desember 2021 sebesar 18.959.162.090 dengan rincian sbb :

Jenis Piutang	2021	2020
	Rp	Rp
BPJS Kesehatan	16,892,994,173	11,551,414,812
Pelayanan COVID-19	518,384,500	10,649,252,100
BP Jamsostek	809,230,546	834,920,807
PT Jasa Raharja	536,519,304	484,499,900
PT In Health	41,254,125	41,561,702
Pasien Umum	149,231,877	122,334,500

Pasien Dimintakan Penghapusan	11,547,565	58,083,485
<b>JUMLAH</b>	<b>18,959,162,090</b>	<b>23,742,067,306</b>

Sedangkan penyisihan piutang adalah sebagai berikut

Jenis Piutang	Jumlah	Penyisihan	Nilai Bersih Piutang
	Rp	Rp	Rp
BPJS Kesehatan	16,892,994,173	-	16,892,994,173
Pelayanan COVID-19	518,384,500	-	518,384,500
BP Jamsostek	809,230,546	57,041,477	752,189,069
PT Jasa Raharja	536,519,304	4,083,640	532,435,664
PT In Health	41,254,125	2,640,324	38,613,801
Pasien Umum	149,231,877	11,587,070	137,644,807
Pasien Dimintakan Penghapusan	11,547,565	11,547,565	-
<b>JUMLAH</b>	<b>18,959,162,090</b>	<b>86,900,075</b>	<b>18,872,262,015</b>

Penjelasan masing-masing piutang tahun 2021 adalah sebagai berikut :

- a. Piutang BPJS Kesehatan.  
Pelayanan terhadap pasien dengan penjamin BPJS Kesehatan pada tahun 2021 dan belum dibayar pada tahun 2021 oleh BPJS Kesehatan sebesar Rp.16,892,994,173. Mutasi piutang BPJS Kesehatan Selama tahun 2021 adalah sebagai berikut :

NO	TANGGAL	KETERANGAN	PIUTANG AWAL TAHUN 2021	PENAMBAHAN PIUTANG 2021	PELUNASAN DI THN 2021	SISA PIUTANG
1	30.11.2020	Pendapatan Ambulan November 2020	6,631,920		6,629,020	2,900

2	30.11.2020	Pendapatan Rawat Inap November 2020	3,702,927,800		5,959,898,600	30,000
3	30.11.2020	Pendapatan Rawat Jalan November 2020	2,257,000,800			
4	31.12.2020	Pendapatan Ambulan Desember 2020	4,847,040		4,844,140	2,900
5	31.12.2020	Pendapatan Obat Kemo Desember 2020	235,383,693		440,874,302	2,900
6	31.12.2020	Pendapatan Obat Kronis Desember 2020	205,493,509			
7	31.12.2020	Pendapatan Rawat Inap Desember 2020	2,732,127,650		4,823,744,450	30,000
8	31.12.2020	Pendapatan Rawat Jalan Desember 2020	2,029,515,200			
9	31.12.2020	Pendapatan Susulan Rawat Inap Oktober 2020	22,831,600			
10	31.12.2020	Pendapatan Susulan Rawat Jalan November 2020	337,000			
11	31.12.2020	Pendapatan Susulan Rawat Inap November 2020	38,963,000			
12	31.12.2020	Pendapatan Susulan Rawat Inap Agustus 2020	6,792,900		315,352,700	2,900
13	31.12.2020	Pendapatan Susulan Rawat Inap September 2020	5,266,400			
14	31.12.2020	Pendapatan Susulan Rawat Inap Oktober 2020	2,478,600			
15	31.12.2020	Pendapatan Susulan Rawat Inap Oktober 2020	300,817,700			
16	03.03.2021	Penyesuaian Pelunasan Piutang tahun 2020 krn Biaya transfer			71,600	(71,600)
17	31.01.2021	Pendapatan Pasien RJTL 0820 & RJTL/RITL 1120		305,329,200	305,329,200	-
18	28.02.2021	Pendapatan RITL 01.0221		8,014,360	8,014,360	-
19	31.01.2021	pendapatan RITL 1220		585,240,695	585,240,695	-
20	31.01.2021	Pendapatan RJTL RITL 0121		5,079,073,700	5,079,073,700	-

21	31.01.2021	Pendapatan a RITL 1220		12,554,800	12,554,800	-
22	31.01.2021	Pendapatan RJTL 0121		411,914,328	411,914,328	-
23	28.02.2021	Pendapatan RJTL,RITL 0221		5,096,743,100	5,096,743,100	-
24	31.01.2021	Pendapatan RJTL 0919 RITL 1020		3,243,600	3,243,600	-
25	31.03.2021	Pendapatan Ambulan 0321		7,777,240	7,777,240	-
26	28.02.2021	Pendapatan Obat Kronis & Kemo 0221		376,626,641	376,626,641	-
27	30.04.2021	Pendapatan RJTL RITL 01,0421		398,408,086	398,408,086	-
28	30.04.2021	Pendapatan Susulan RJTL RITL 0820		15,174,600	15,174,600	-
29	31.03.2021	Pendapatan RJTL/RITL 0321		7,432,473,649	7,432,473,649	-
30	30.04.2021	Pendapatann RJTL/RITL bln April 2021		6,638,558,500	6,638,558,500	-
31	30.04.2021	Pendapatan Susulan Mei 2018		10,251,800	10,251,800	-
32	31.05.2021	Pendapatan RJTL RITL 0521		5,798,562,600	5,798,562,600	-
33	30.04.2021	Pendapatan Obat Kronis/Kemo April 2021		456,995,495	456,995,495	-
34	30.04.2021	Pendapatan RJTL RITL Susulan Maret 2021		321,598,700	321,598,700	-
35	31.05.2021	Pendapatan Obat kronis/kemo Mei 2021		381,630,725	381,630,725	-
36	31.05.2021	Pendapatan Susulan Maret, April ,Mei 2021		890,977,500	890,977,500	-
37	30.06.2021	Pendapatan RJTL/RITL Juni 2021		6,344,799,000	6,344,799,000	-
38	30.06.2021	Pendapatan Obat kronis/kemo Juni 2021		426,370,597	426,370,597	-
39	31.05.2021	Pendapatan susulan RI April Mei 2021		21,104,100	21,104,100	-

40	31.07.2021	Pendapatan Obat kronis /Kemo Juli dan RJTL RITL Juli 2021, susulan RJTL/RITL Juni 2021		4,312,220,253	4,312,220,253	-
41	30.06.2021	Pendapatan Ambulan Juni 2021		5,252,860	5,252,860	-
42	31.08.2021	Pendapatan Ambulan Juli/Agustus 2021		3,861,640	3,861,640	-
43	31.07.2021	Pendapatan Susulan RJTL/RITL Juli 2021		232,243,100	232,243,100	-
44	31.08.2021	Pendapatan RJTL/RITL Agust 2021		4,912,281,470	4,912,281,470	-
45	31.08.2021	Pendapatan susulan RJTL/RITL Agustus 2021		173,580,036	173,580,036	-
46	31.08.2021	Pendapatan susulan RJTL/RITL Juli & Agustus 2021		176,723,800	176,723,800	-
47	31.08.2021	Pendapatan Klaim RITL / RJTL 02.0319		11,661,900	11,661,900	-
48	30.09.2021	Pendapatan Klaim RITL RJTL 0921		5,486,867,630	5,486,867,630	-
49	30.09.2021	Pendapatan Klaim Susulan RJTL/RITL Sept 2021		394,799,695	394,799,695	-
50	31.10.2021	Pendapatan Ambulan Oktober 2021		4,859,860	4,859,860	-
51	31.08.2021	Pendapatan Obat Kronis/Kemo Agustus 2021		347,758,013	347,758,013	-
52	30.11.2021	Pendapatan RITL November 2021		3,800,900	3,800,900	-
53	31.10.2021	Pendapatan RITL RJTL Oktober 2021		6,190,362,725	6,190,362,725	-
54	31.10.2021	Pendapatan Klaim Susulan RJTL/RITL Oktober 2021		522,565,074	522,565,074	-
55	31.10.2021	Pendapatan Klaim Susulan RJTL/RITL 11.1219		60,453,368	60,453,368	-
56	30.11.2021	Pendapatan Klaim Susulan RJTL November 2021		2,247,564,600		2,247,564,600
57	30.11.2021	Pendapatan Klaim Susulan RITL November 2021		4,605,925,200		4,605,925,200
58	30.09.2021	Pendapatan Obat				143,469,683

		Kronis September 2021		143,469,683		
59	30.09.2021	Pendapatan Obat Kemo September 2021		225,139,203		225,139,203
60	31.12.2021	Pendapatan Klaim Susulan RJTL Desember 2021		2,434,724,200		2,434,724,200
61	31.12.2021	Pendapatan Klaim Susulan RITL Desember 2021		6,022,400,542		6,022,400,542
62	31.10.2021	Pendapatan Obat Kronis Oktober 2021		154,430,266		154,430,266
63	31.10.2021	Pendapatan Obat Kemo Oktober 2021		211,828,723		211,828,723
64	30.11.2021	Pendapatan Obat Kronis November 2021		161,425,940		161,425,940
65	30.11.2021	Pendapatan Obat Kemo November 2021		233,548,497		233,548,497
66	30.11.2021	Pendapatan Ambulan November 2021		4,604,040		4,604,040
67	31.12.2021	Pendapatan Ambulan Desember 2021		9,290,580		9,290,580
68	31.12.2021	Pendapatan Alkes Bantu Pendengaran		4,000,000		4,000,000
69	31.10.2021	Pendapatan Susulan RITL Oktober 2021		8,419,400		8,419,400
70	30.11.2021	Pendapatan Susulan RJTL November 2021		15,493,200		15,493,200
71	30.11.2021	Pendapatan Susulan RITL November 2021		339,417,299		339,417,299
72	31.10.2021	Pendapatan Susulan RITL Oktober 2021		71,312,800		71,312,800
			11,551,414,812	80,755,709,513	75,414,130,152	80,755,709,513

b. Piutang Pelayanan Covid 19.

Pelayanan terhadap pasien Covid-19 dengan penjamin Kementerian Kesehatan pada tahun 2021 dan belum dibayar pada tahun 2021 sebesar Rp. 518.384.500 Mutasi piutang pelayanan Covid19 Selama tahun 2021 adalah sebagaiberikut :

NO	TANGGAL	KETERANGAN	PIUTANG	PENAMBAHAN	PELUNASAN	SISA
----	---------	------------	---------	------------	-----------	------



	PELAYANAN		AWAL TAHUN 2021	PIUTANG 2021	DI THN 2021	PIUTANG
1	31.10.2020	Piutang Kemenkes RI Pelayanan Pasien Covid 19 bulan Agustus, Sept dan Oktober 2020	3,629,621,500		3,629,621,500	-
2	31.12.2020	BA Verivikasi Klalm Covid 19 tgl 10/03/2021 No. 843/BA/VI-04/0321, Pelayanan Agust, Sept dan Oktober 2020	6,954,377,000		6,954,377,000	-
3	31.12.2020	BA Verivikasi Klalm Covid 19 tgl 10/03/2021 No. 842/BA/VI-04/0321, Pelayanan Agust, Sept dan Oktober 2020	12,753,600		12,753,600	-
4	31.12.2020	BA Verivikasi Klalm Covid 19 tgl 29/03/2021 No. 1007/BA/VI-04/0321, Pelayanan Agustus 2020	52,500,000		52,500,000	-
5	01.03.2021	Pendapatan Pelayanan Pasien Covid-19 thn 2020		23,018,084,400	23,018,084,400	-
6	01.03.2021	Pendapatan klaim Covid-19 RI Susulan 2020		2,636,189,100	2,636,189,100	-
7	01.03.2021	Pendapatan klaim Covid-19 RI Susulan 2020		12,860,000	12,860,000	-
8	31.01.2021	Pendapatan Pelayanan Pasien Covid-19 Rawat Inap Bulan Januari 2021		11,299,974,000	11,299,974,000	-
9	28.02.2021	Pendapatan Pelayanan Pasien Covid-19 Rawat Inap Bulan Februari 2021		6,868,035,000	6,868,035,000	-
10	28.02.2021	Pendapatan Pelayanan Pasien Covid-19 Rawat Inap Bulan Februari Pending 2021		313,059,000	313,059,000	-
11	28.02.2021	Pendapatan Pelayanan Pasien Covid-19 Rawat Jalan Bulan Februari 2021		377,100	377,100	-
12	31.03.2021	Pendapatan Pelayanan Pasien Covid-19 Rawat Inap Bulan Maret 2021		3,775,435,000	3,775,435,000	-
13	31.03.2021	Pendapatan Pelayanan Pasien Covid-19 Rawat Inap Bulan Maret Pending 2021		37,500,000	37,500,000	-

14	30.04.2021	Pendapatan Pelayanan Pasien Covid-19 Rawat Inap Bulan April 2021		3,468,557,000	3,468,557,000	-
15	30.04.2021	Pendapatan Pelayanan Pasien Covid-19 Rawat Inap Bulan April Pending 2021		117,616,000	117,616,000	-
16	30.04.2021	Pendapatan Pelayanan Pasien Covid-19 Rawat Jalan Bulan April 2021		4,358,700	4,358,700	-
17	31.05.2021	Pendapatan Pelayanan Pasien Covid-19 Rawat Inap Bulan Mei 2021		3,177,358,000	3,177,358,000	-
18	31.05.2021	Pendapatan Pelayanan Pasien Covid-19 Rawat Inap Bulan Mei Pending 2021		995,871,100	995,871,100	-
19	30.06.2021	Pendapatan Pelayanan Pasien Covid-19 Rawat Inap Bulan Juni 2021		8,852,573,000	8,852,573,000	-
20	30.06.2021	Pendapatan Pelayanan Pasien Covid-19 Rawat Inap Bulan Juni Pending I 2021		1,835,864,000	1,835,864,000	-
21	30.06.2021	Pendapatan Pelayanan Pasien Covid-19 Rawat Inap Bulan Juni Pending II 2021		174,562,000	174,562,000	-
22	30.06.2021	Pendapatan Pelayanan Pasien Covid-19 Rawat Jalan Bulan Juni 2021		4,025,800	4,025,800	-
23	30.06.2021	Pendapatan Pelayanan Pasien Covid-19 Rawat Jalan Bulan Juni Susulan 2021		3,692,900	3,692,900	-
24	30.06.2021	Pendapatan Pelayanan Pasien Covid-19 Rawat Jalan Bulan Juni Pending 2021		332,900	332,900	-
25	31.07.2021	Pendapatan Pelayanan Pasien Covid-19 Rawat Inap Bulan Juli 2021		30,964,799,000	30,964,799,000	-
26	31.07.2021	Pendapatan Pelayanan Pasien Covid-19 Rawat Inap Bulan Juli Pending I 2021		3,150,704,000	3,150,704,000	-

27	31.07.2021	Pendapatan Pelayanan Pasien Covid-19 Rawat Inap Bulan Juli Pending II 2021		12,264,000	12,264,000	-
28	31.07.2021	Pendapatan Pelayanan Pasien Covid-19 Rawat Jalan Bulan Juli 2021		44,039,300	44,039,300	-
29	31.07.2021	Pendapatan Pelayanan Pasien Covid-19 Rawat Jalan Bulan Juli Pending 2021		8,184,200	8,184,200	-
30	31.08.2021	Pendapatan Pelayanan Pasien Covid-19 Rawat Inap Bulan Agustus, Mei, Juli 2021		11,035,028,000	11,035,028,000	-
31	31.08.2021	Pendapatan Pelayanan Pasien Covid-19 Rawat Inap Bulan Agustus, Mei, Juli Pending 2021		815,240,000	815,240,000	-
32	30.09.2021	Pendapatan Pelayanan Pasien Covid-19 Rawat Inap Bulan September 2021		1,792,229,000	1,792,229,000	-
33	30.09.2021	Pendapatan Pelayanan Pasien Covid-19 Rawat Inap Bulan September Pending 2021		34,530,000	34,530,000	-
34	30.09.2021	Pendapatan Pelayanan Pasien Covid-19 Rawat Jalan Bulan September 2021		332,900	332,900	-
35	31.10.2021	Pendapatan Pelayanan Pasien Covid-19 Rawat Inap Bulan Oktober 2021		579,512,300	579,512,300	-
36	30.11.2021	Pendapatan Pelayanan Pasien Covid-19 Rawat Inap Bulan November 2021		203,583,500		203,583,500
37	30.11.2021	Pendapatan Pelayanan Pasien Covid-19 Rawat Inap Bulan November Pending 2021		27,044,300		27,044,300
38	30.11.2021	Pendapatan Pelayanan Pasien Covid-19 Rawat Jalan Bulan November 2021		786,500		786,500
39	31.12.2021	Pendapatan Pelayanan Pasien Covid-19 Rawat Inap Bulan Desember 2021		286,970,200		286,970,200
			10,649,252,100	115,551,572,200	125,682,439,800	518,384,500

c. Piutang BP Jamsostek.

Pelayanan terhadap pasien dengan penjamin BP Jamsostek pada tahun 2021 dan belum dibayar pada tahun 2021 sebesar Rp. 809.230.546 Mutasi piutang pelayanan BP Jamsostek selama tahun 2021 adalah sebagai berikut :

NO	TGL	NAMA	PIUTANG AWAL TAHUN 2021	PENAMBAHAN	PELUNASAN	SISA
				PIUTANG 2021	DI THN 2021	PIUTANG
1	1/9/2017	Subiyanto	408,700			408,700
2	1/11/2017	Lukky Isma Wardani	109,600			109,600
3	2/3/2017	Rondiyah	347,900			347,900
4	2/2/2017	Widayanti	503,600			503,600
5	2/10/2017	Solikhun	261,700			261,700
6	5/27/2017	Fahrurrozi	557,500		557,500	-
7	5/30/2017	Nunung Riyanto	8,027,800		8,027,800	-
8	6/16/2017	Nunung Riyanto	841,000		841,000	-
9	6/20/2017	Sarimin	886,100		886,100	-
10	6/20/2017	Mursidi	124,100			124,100
11	7/3/2017	Nunung Riyanto	695,300		695,300	-
12	7/18/2017	Istoyo	322,900			322,900
13	7/4/2017	Tri Nurochim	397,000			397,000
14	8/4/2017	Sarmin	177,600		177,600	-
15	8/16/2017	Pandu Aditya Putra	123,900			123,900
16	8/14/2017	Siti Qoidah	115,400			115,400

17	8/4/2017	Istoyo	551,200			551,200
18	9/19/2017	Nur Hidayah	432,600			432,600
19	10/13/2017	Ismail Arif	9,050,850			9,050,850
20	10/27/2017	Ismail Arif	693,500			693,500
21	10/9/2017	Yudha Ari Kurniawan	168,100			168,100
22	11/27/2017	Ismail Arif	280,800			280,800
23	11/7/2017	Kamijo	65,000			65,000
24	11/28/2017	Aan Prasetyo	337,800			337,800
25	11/14/2017	Bambang Harjadi	137,400			137,400
26	12/5/2017	Andi widiaro	71,000		71,000	-
27	12/27/2017	Ismail Arif	549,300			549,300
28	1/18/2018	Fajar Mustofa	419,500			419,500
29	1/20/2018	Rifky Yudha Sulistya	147,000			147,000
30	2/15/2018	Wahyu Ida Purwanto	373,700			373,700
31	3/27/2018	Suraji	14,003,839			14,003,839
32	3/31/2018	Suraji	154,700			154,700
33	3/8/2018	Erawati	1,449,240			1,449,240
34	4/7/2018	Muh Soim	408,300			408,300
35	4/12/2018	Suraji	474,000			474,000

36	4/4/2018	Nur Irfan	440,700			440,700
37	4/23/2018	Solikah	99,500			99,500
38	5/3/2018	Mustofa	472,346			472,346
39	5/4/2018	Sunarti	330,661			330,661
40	6/9/2018	Gito Slamet	9,669,148			9,669,148
41	6/8/2018	Antonius Dwi Kurniawan	374,841			374,841
42	7/31/2018	Gito Slamet	2,073,436			2,073,436
43	7/20/2018	Irvan Ariyanto	434,273			434,273
44	7/16/2018	Istikomah	266,121			266,121
45	7/27/2018	Tentrem	5,431,273			5,431,273
46	7/28/2018	Tentrem	179,021			179,021
47	8/14/2018	Gito Slamet	753,725			753,725
48	8/28/2018	Samsul As'ari	288,157			288,157
49	8/30/2018	Dwi Ernawan	484,396			484,396
50	8/27/2018	Tutik Listyaningsih	140,940			140,940
51	9/17/2018	Achmad Solikun	1,225,077			1,225,077
52	9/22/2018	Khafidin	3,279,472			3,279,472
53	9/27/2018	Khafidin	195,170			195,170
54	9/3/2018	M Samsudin	123,158			123,158

55	9/29/2018	Achmad Faishal Rais	242,707			242,707
56	10/6/2018	Suparman	8,383,390			8,383,390
57	10/4/2018	Khafidin	504,568			504,568
58	10/27/2018	Muhamad Hamid	7,747,115			7,747,115
59	10/31/2018	Muhamad Hamid	241,680			241,680
60	10/17/2018	Prapti	540,231			540,231
61	10/22/2018	Sulistiyawan	426,016			426,016
62	10/22/2018	Suparman	345,260			345,260
63	10/4/2018	Denni Supriansyah	309,248			309,248
64	10/30/2018	Meyta Olsari	938,593			938,593
65	10/22/2018	Abas Mahfud	661,661			661,661
66	10/26/2018	Abas Mahfud	7,110,886			7,110,886
67	11/6/2018	Ahmad Baedowi	240,622			240,622
68	11/13/2018	Ahmad Rosid	139,983			139,983
69	11/23/2018	Teguh Aji Prasetya	154,785			154,785
70	11/9/2018	Zulfa Setianingsih	477,000			477,000
71	11/28/2018	Abas Mahfud	1,493,999			1,493,999
72	11/10/2018	Edi wibowo	523,384			523,384
73	12/21/2018	Muhamad Abdul Kholiq	273,873			273,873

74	12/26/2018	Siti Roikhah	185,948			185,948
75	12/18/2018	Siti Roikhah	4,752,957			4,752,957
76	12/31/2018	Ahmad Basuki	3,908,234			3,908,234
77	12/6/2018	Muchamad Nuurokhim	643,171			643,171
78	12/1/2018	Parlina	263,336			263,336
79	12/4/2018	Rokim	1,446,247			1,446,247
80	12/12/2018	Sunarto	296,619			296,619
81	12/29/2018	Moko	9,612,470			9,612,470
82	12/15/2018	Ken Hartatik	465,120			465,120
83	12/5/2018	Abas Mahfud	191,258			191,258
84	12/12/2018	Apta Sani Laksono	371,315			371,315
85	12/19/2018	Muchamad Solichin	2,272,770			2,272,770
86	1/15/2019	Angga Joko Purnomo	108,657			108,657
87	1/29/2019	Mukhammad Sokheh	176,033			176,033
88	1/21/2019	Trismani	116,904			116,904
89	1/9/2019	Ahmad Basuki	441,981			441,981
90	1/30/2019	Pujiyono	9,581,819			9,581,819
91	2/7/2019	Muhamad Kisworo	8,850,565			8,850,565
92	1/25/2019	Asrovi	7,318,315			7,318,315



93	1/30/2019	Asrovi	369,127			369,127
94	1/30/2019	Mukhammad Sholikhun	6,481,957			6,481,957
95	2/20/2019	Angga Joko Purnomo	267,671			267,671
96	2/28/2019	Munyaroh	496,951			496,951
97	2/11/2019	Samsul As'ari	79,548			79,548
98	2/8/2019	Suradi	229,039			229,039
99	2/2/2019	Susanti	38,000			38,000
100	2/16/2019	Sri Winarno	184,401			184,401
101	2/11/2019	Sri Winarno	1,842,000			1,842,000
102	3/5/2019	Ahmad Fatkul Badawi	8,815,621			8,815,621
103	2/5/2019	Arif Setiawan	387,876			387,876
104	2/11/2019	Pujiyono	687,964			687,964
105	2/22/2019	Wawan Agus Prabowo	1,517,700			1,517,700
106	2/13/2019	M Kisworo	642,694			642,694
107	2/28/2019	Dwi Astuti	670,242			670,242
108	2/21/2019	Dwi Astuti	6,691,784			6,691,784
109	2/25/2019	Mukhammad Sholikhun	1,564,748			1,564,748
110	2/6/2019	Asrovi	314,411			314,411
111	3/7/2019	Andri Listyo	19,147,648			19,147,648

112	2/20/2019	Ratih Harsetyarini	504,063			504,063
113	2/12/2019	Ratih Harsetyarini	19,299,485			19,299,485
114	2/13/2019	Apta Sani Laksono	435,727			435,727
115	2/12/2019	Roufik Mustofa	828,745			828,745
116	2/26/2019	Novi Inggawati	515,662			515,662
117	3/16/2019	Rahmawati Endah FA	436,128			436,128
118	3/22/2019	Andri Listyo	1,021,476			1,021,476
119	3/12/2019	Restu Andi Martono	434,299			434,299
120	4/1/2019	Karti Suwarno	7,664,165			7,664,165
121	3/28/2019	Karti Suwarno	564,122			564,122
122	3/25/2019	Dwi Rizqiyani	352,347			352,347
123	3/1/2019	Wawan Agus Prabowo	179,508			179,508
124	3/5/2019	Muchamad Nurrokhim	221,443			221,443
125	3/22/2019	Akhmad Fatkhul Badawi	973,539			973,539
126	3/4/2019	Nurhaniah	248,671			248,671
127	3/5/2019	Muhammad Kisworo	812,156			812,156
128	4/2/2019	Risky	5,514,977			5,514,977
129	4/5/2019	Andri Listyo	879,992			879,992
130	4/25/2019	Widya Probosari	387,338			387,338

131	4/9/2019	Widya Probosari	8,742,973			8,742,973
132	4/9/2019	Karti Suwarno	718,921			718,921
133	4/5/2019	Akhmad Fatkhul Badawi	1,011,516			1,011,516
134	4/11/2019	Muhammad Kisworo	827,303			827,303
135	4/15/2019	Nugroho	505,028			505,028
136	4/6/2019	Resky	124,334			124,334
137	4/16/2019	Edi Susanto	414,764			414,764
138	4/26/2019	Yamidi	5,790,235			5,790,235
139	5/15/2019	Puji Haryanti	695,400			695,400
140	5/16/2019	Sarip Hasan	921,306			921,306
141	5/13/2019	Yamidi	1,317,708			1,317,708
142	6/18/2019	Supriyanto	8,628,562			8,628,562
143	5/25/2019	Chaerul Huda	218,874			218,874
144	5/7/2019	Nuryasin	314,892			314,892
145	5/3/2019	Andri Listyo	917,848			917,848
146	5/17/2019	Edi Susanto	643,469			643,469
147	5/7/2019	Anani Budi Priyanti	475,673			475,673
148	9/26/2019	Fikri Kurniawan	42,456			42,456
149	6/21/2019	Feri Kurniawan	130,256			130,256

150	6/18/2019	Puji Haryanti	300,934			300,934
151	6/3/2019	Sarip Hasan	90,449			90,449
152	6/2/2019	Siti zubaidatun	734,653			734,653
153	6/29/2019	Supriyanto	625,003			625,003
154	6/30/2019	Nanda Eriyanto	535,084			535,084
155	6/14/2019	Andri Listiyo	817,942			817,942
156	7/12/2019	Andri Listyo	818,459			818,459
157	7/8/2019	Siti Rohanah	2,085,237			2,085,237
158	7/26/2019	Mahrodin	9,896,837			9,896,837
159	7/13/2019	Supriyanto	5,520,291			5,520,291
160	7/29/2019	Supriyanto	725,193			725,193
161	7/22/2019	Puji Haryanti	221,034			221,034
162	7/7/2019	Arofik	448,837			448,837
163	7/16/2019	Ikhwanudin	305,549			305,549
164	3/3/2019	Agus Supriyadi	349,835			349,835
165	7/19/2019	Joko Sudarwanto	297,798			297,798
166	7/5/2019	Istoyo	108,082			108,082
167	7/3/2019	Nanda Eriyanto	242,386			242,386
168	7/30/2019	Wahid Nurohman	479,612			479,612

169	8/19/2019	Puji Haryanti	702,826			702,826
170	8/15/2019	Adik Prasetyo Putro	360,542			360,542
171	8/29/2019	Fajar Akhmad Widodo	250,000			250,000
172	8/20/2019	Sumilah	676,612			676,612
173	8/17/2019	Suprih	2,685,552			2,685,552
174	8/2/2019	Rina Kusmiyati	308,993			308,993
175	8/27/2019	Ayu Andi Lestari	462,361			462,361
176	8/14/2019	Imam Faozi	602,985			602,985
177	8/12/2019	Andri Listyo	138,364			138,364
178	8/21/2019	Muh Agus Setiawan	7,249,297			7,249,297
179	8/29/2019	Muh Agus setiawan	369,373			369,373
180	8/3/2019	Adib Nurdaim	332,601			332,601
181	8/14/2019	Wahid Nurohman	50,539			50,539
182	8/12/2019	Slamet Fauyin	755,537			755,537
183	8/20/2019	Setyo Budi Idmanto	133,895			133,895
184	8/26/2019	Mahrodin	1,202,720			1,202,720
185	9/23/2019	Walimi	17,547,154			17,547,154
186	9/30/2019	Walimi	190,442			190,442
187	9/14/2019	Sutiyono	208,483			208,483

188	9/11/2019	Handoko	38,000			38,000
189	9/28/2019	Iksan Ahmat Yusuf	128,442			128,442
190	9/23/2019	Sumilah	48,392			48,392
191	9/9/2019	Andri Listyo	265,435			265,435
192	9/26/2019	Muh Agus Setiawan	231,395			231,395
193	9/19/2019	Hudi Waskito	2,012,874			2,012,874
194	9/27/2019	Hudi Waskito	172,655			172,655
195	9/25/2019	Anis Zainatun Nafisah	572,361			572,361
196	10/7/2019	Walimi	167,163			167,163
197	10/4/2019	Kismiyati	1,998,729			1,998,729
198	10/7/2019	Slamet Andriyanto	150,801			150,801
199	10/1/2019	Saepul Rahmat	443,634			443,634
200	10/17/2019	Aan Hariyanto	608,083			608,083
201	10/22/2019	Fajar Basuki	4,825,697			4,825,697
202	10/25/2019	Islamiyah	115,005			115,005
203	10/7/2019	Sugeng Rohadi	194,913			194,913
204	10/16/2019	Andri Listyo	116,724			116,724
205	10/31/2019	Djito	998,781			998,781
206	10/7/2019	Siti Rohanah	150,801			150,801

207	10/18/2019	Solekan	324,083			324,083
208	10/10/2019	Yuni Anwar	602,249			602,249
209	11/3/2019	Djoko Arijono	9,859,811			9,859,811
210	10/4/2019	Hudi Waskito	60,997			60,997
211	10/31/2019	Slamet Priyono	38,000			38,000
212	10/3/2019	Zuhri	165,947			165,947
213	12/13/2019	NOVIAYANTI FARDANI	8,084,455			8,084,455
214	11/16/2019	PARJONO	126,535			126,535
215	11/7/2019	KISMIYATI	288,788			288,788
216	11/9/2019	ZAKHARIA DANAR SAPUTRA	428,440			428,440
217	11/15/2019	KOMAR	2,096,516			2,096,516
218	11/1/2019	FAJAR BASUKI	218,037			218,037
219	11/12/2019	MUHAMMAD ZUNUS MUSTOFA	289,614			289,614
220	12/9/2019	ANDRI LISTYO	306,724			306,724
221	11/7/2019	DJITO	621,913			621,913
222	11/29/2019	SOLEKAN	1,024,933			1,024,933
223	12/10/2019	DJOKO ARIJONO	651,788			651,788
224	11/26/2019	DJOKO ARIJONO	530,871			530,871
225	11/19/2019	SISWANTO	1,010,800			1,010,800

226	11/6/2019	SLAMET PRIYONO	4,588,274			4,588,274
227	11/21/2019	SLAMET PRIYONO	921,057			921,057
228	11/28/2019	SUNARYO	4,919,008			4,919,008
229	11/30/2019	SUNARYO	108,532			108,532
230	12/7/2019	SUNARYO	153,634			153,634
231	11/23/2019	YOYOK TUGIYO	358,866			358,866
232	11/21/2019	YUSUP ARINTOKO	250,156			250,156
233	11/14/2019	MUCHAMMAD NURROCHMAN	447,466			447,466
234	12/28/2019	Ervinanda Nurmansyah	411,773			411,773
235	12/6/2019	Wina Rahmawati	477,260			477,260
236	12/19/2019	Riyadhul Salichin	594,600			594,600
237	12/31/2019	Siyo Sumitro	154,934			154,934
238	1/31/2020	Aida Desti Ramadani	488,074			488,074
239	1/23/2020	Muhammad Arifin	401,649			401,649
240	12/20/2019	Solekan	148,392		148,392	-
241	1/29/2020	Solekan	1,142,560		1,142,550	10
242	12/20/2019	Nur Sugiyanto	8,263,725		8,181,725	82,000
243	12/30/2019	Ahmad Fauzan	6,191,767			6,191,767
244	12/30/2019	Nur Sugiyanto	213,646		213,646	-



245	1/2/2020	Heri Prasetyo	366,768			366,768
246	1/2/2020	Lailatul Munawaroh	427,706			427,706
247	1/7/2020	Nesworo Wiranti	680,897			680,897
248	1/21/2020	Nur Sugiyanto	573,889		488,407	85,482
249	1/22/2020	Solekan	4,713,193		4,715,043	(1,850)
250	1/22/2020	Ahmad Fauzan	841,049			841,049
251	1/24/2020	Aida Desti Ramadani	7,885,094			7,885,094
252	1/31/2020	Prasetyo	90,800			90,800
253	2/4/2020	Nur Sugiyanto	110,736		110,736	-
254	2/5/2020	Heri Tri Lukman	425,148			425,148
255	2/5/2020	Solekan	83,850		82,584	1,266
256	2/5/2020	Ahmad Fauzan	762,771			762,771
257	2/7/2020	Dudi Ali Wahidin	355,456			355,456
258	2/10/2020	Edi Susanto	986,478			986,478
259	2/13/2020	Kelik Sulistyو Pribadi	628,342			628,342
260	2/14/2020	Amanggih Widodo	283,483			283,483
261	2/17/2020	Wahyanto	456,425			456,425
262	2/19/2020	Dwi Sayo Saputro	385,280			385,280
263	2/24/2020	Ahmad Sholikhin	249,682			249,682

264	2/24/2020	Reza Agung Pangestu	236,208			236,208
265	2/25/2020	Intan restu PP	191,932			191,932
266	2/28/2020	Aida Desti Ramadani	1,021,241			1,021,241
267	3/2/2020	Restu Andi Martono	1,805,673			1,805,673
268	3/5/2020	Ahmad Fauzan	4,930,059			4,930,059
269	3/11/2020	Ahmad Fauzan	710,152			710,152
270	3/13/2020	Thomas Aquino Esa Nanda	59,564			59,564
271	3/13/2020	Triyono	160,133			160,133
272	3/13/2020	Evy Suryani	11,036,462			11,036,462
273	3/16/2020	M Chabiburochman	444,998			444,998
274	3/18/2020	Fauzi Himawan	634,423			634,423
275	3/19/2020	Pendi	419,112			419,112
276	3/20/2020	Evy Suryani	522,072			522,072
277	3/20/2020	Yollanda Yupita Sari	91,786			91,786
278	3/28/2020	Muhammad Sulaiman	7,283,142		7,201,143	81,999
279	4/3/2020	Muhammad Sulaiman	518,947		518,947	-
280	4/4/2020	Muhammad Mahfud	771,025			771,025
281	4/6/2020	Siti Rohanah	498,549			498,549
282	4/9/2020	Ahmad Shodiq	114,539			114,539

283	4/9/2020	Slamet Hartono	371,959			371,959
284	4/9/2020	Slamet Mulyono	282,875			282,875
285	4/15/2020	Andri Listyo	841,862			841,862
286	4/15/2020	Ahmad Fauzan	841,862			841,862
287	4/16/2020	Septian Dwi Sugiyantoro	273,567			273,567
288	4/17/2020	Evy Suryani	335,214			335,214
289	4/20/2020	Mujiyah	12,423,346			12,423,346
290	4/20/2020	M Excel Pangestu	38,000			38,000
291	4/27/2020	Mujiyah	536,508			536,508
292	4/27/2020	Santoso	151,050			151,050
293	5/2/2020	Muntolib	7,315,541			7,315,541
294	5/2/2020	M Rizki Abdulrochim	272,471			272,471
295	5/15/2020	Ahmad Fauzan	38,000			38,000
296	5/18/2020	Mujiyah	1,366,942			1,366,942
297	5/18/2020	Sapti Maulina	789,568			789,568
298	5/19/2020	Yuda Timor Yuliyanto	6,540,089			6,540,089
299	5/19/2020	Aref	20,241,753			20,241,753
300	5/28/2020	Supriyanto	4,683,145			4,683,145
301	5/29/2020	Yuda Timor Yuliyanto	484,916			484,916

302	5/30/2020	Surifah	565,953			565,953
303	5/30/2020	Aref	715,484			715,484
304	6/1/2020	Yunus Prayitno	263,052		260,152	2,900
305	6/4/2020	Supriyanto	54,473			54,473
306	6/5/2020	M Figor Prakoso	1,690,907			1,690,907
307	6/5/2020	M Figor Prakoso	826,000			826,000
308	6/15/2020	Ahmad Fauzan	38,000			38,000
309	6/17/2020	M Ali Maskur	8,289,527			8,289,527
310	6/22/2020	Faradila Ausafia Al Fajrin	12,928,933			12,928,933
311	6/22/2020	Mujiyah	634,228			634,228
312	6/24/2020	M Ali Maskur	308,198			308,198
313	6/24/2020	Mujiyah	3,699,311			3,699,311
314	6/30/2020	Faradila Ausafia Al Fajrin	470,409			470,409
315	7/1/2020	Mujiyah	485,666			485,666
316	7/6/2020	Wandi Bastian	534,836		534,837	(1)
317	7/7/2020	Susanto	1,919,035		1,919,035	-
318	7/7/2020	Dwi Sulistiyawati	228,000		228,000	-
319	7/8/2020	Bagas Satria Kusuma	2,134,401			2,134,401
320	7/8/2020	Feri Sulistiana	769,021		769,021	-

321	7/14/2020	Triyanto	818,459		818,459	-
322	7/15/2020	M Ali Maskur	1,163,694			1,163,694
323	7/15/2020	Suharyanto	18,070,883		18,070,883	-
324	7/17/2020	Umar Rohmad Jati	228,000		228,000	-
325	7/17/2020	Suharyanto	403,383		403,383	-
326	7/17/2020	Ahmad Fauzan	597,986			597,986
327	7/20/2020	Faradita Oktaviyani	7,157,603		7,075,603	82,000
328	7/20/2020	Minarti	178,300		178,300	-
329	7/21/2020	Rari Aripriandita	1,413,723		1,413,724	(1)
330	7/21/2020	Arif Hendro Setyawan	337,357			337,357
331	7/22/2020	Ratna Zunita Sari	1,185,719		1,185,720	(1)
332	7/22/2020	Choiratul Munasofah	913,052			913,052
333	7/22/2020	Umar Rohmad Jati	7,396,805		7,396,805	-
334	7/25/2020	Tika Sofiana	2,451,084		2,451,084	-
335	7/27/2020	Faradita Oktaviyani	1,129,521		1,129,521	-
336	7/27/2020	Isnaeni Khasanah	408,716		408,716	-
337	7/28/2020	Tika Sofiana	94,947		94,947	-
338	7/29/2020	Nurul Malihatul Laila	134,043			134,043
339	7/30/2020	Wahyu Yanti	598,306			598,306

340	8/1/2020	Tika Sofiana	101,399		101,400	(1)
341	8/5/2020	M Afandi Setyawan	365,111		365,111	-
342	8/7/2020	Wahyu Yanti	186,170			186,170
343	8/11/2020	Taufik Kusyanto	458,174			458,174
344	8/11/2020	Fatmiyati	58,769			58,769
345	8/12/2020	Kardiman	125,094		125,094	-
346	8/12/2020	Suhermadi	238,218		238,218	-
347	8/13/2020	Hastanto	255,178			255,178
348	8/14/2020	Ridwan Andi WK	13,107,756			13,107,756
349	8/14/2020	Ahmad Fauzan	38,000			38,000
350	8/18/2020	Faradila Ausafia Al Fajrin	502,896			502,896
351	8/18/2020	Isnaeni Khasanah	649,917		649,917	-
352	8/18/2020	Setya Hartini	198,000		198,000	-
353	8/24/2020	Slamet Andriyanto	138,000		138,000	-
354	8/24/2020	Ridwan Andi WK	537,312			537,312
355	8/25/2020	Rari Aripripranwidita	1,337,402		1,337,402	-
356	8/26/2020	Fiany Dhitasari Pangestu	4,968,770		4,968,770	-
357	8/31/2020	Fiany Dhitasari Pangestu	1,104,323		1,104,323	-
358	9/1/2020	Valerian Moli Muhu	180,412		180,412	-

359	9/2/2020	Bagus Hanindya Saputra	6,505,471		6,505,471	-
360	9/3/2020	Riyanto	19,069,500		19,069,500	-
361	9/6/2020	Slamet Andriyanto	4,565,770		4,565,770	-
362	9/7/2020	Ridwan Andi WK	138,000			138,000
363	9/10/2020	Fiany Dhtasari Pangestu	887,811		887,810	1
364	9/10/2020	Triyana Novitasari	2,514,056			2,514,056
365	9/14/2020	Dickia Ade Pratama	431,934		431,934	-
366	9/16/2020	Slamet Andriyanto	647,730		647,730	-
367	9/17/2020	Riyanto	694,710		694,710	-
368	9/22/2020	Faradila Ausafia Al Fajrin	1,342,713			1,342,713
369	9/22/2020	Isnaeni Khasanah	275,167		275,167	-
370	9/22/2020	Muslikah	38,000			38,000
371	9/29/2020	Rari Aripriwidita	1,169,733		1,169,733	-
372	10/5/2020	Ridwan Andi WK	699,848			699,848
373	10/7/2020	Kusdiyanto	765,222		765,222	-
374	10/7/2020	Ririn Budiwati	333,192		333,200	(8)
375	10/16/2020	Feri Sulistiana	228,000		228,000	-
376	10/26/2020	Safaat Supriyanto	1,244,134			1,244,134
377	10/27/2020	Agus Wijanarko	429,011		429,013	(2)

378	10/27/2020	Riyanto	2,226,800		2,226,800	-
379	10/28/2020	Ragil Prastiyo	869,712		869,713	(1)
380	11/2/2020	SAFAAT SUPRIYANTO	195,114			195,114
381	11/4/2020	AGUS WIJANARKO	5,881,070		5,881,070	-
382	11/4/2020	SUSIYANTO	917,122		917,122	-
383	11/4/2020	SUSIYANTO	826,000		826,000	-
384	11/5/2020	NUR KUMALA KHUMAIRAH	562,560		562,560	-
385	11/5/2020	ROCHMAD	521,490		521,490	-
386	11/5/2020	TRIDANI	632,466		632,466	-
387	11/5/2020	SAFAAT SUPRIYANTO	261,733			261,733
388	11/7/2020	SUGENG SUPRIHATI	106,065		106,065	-
389	11/7/2020	CHIH FENG HU	514,993		514,993	-
390	11/9/2020	SUGENG SUPRIHATI	147,189		147,189	-
391	11/9/2020	TRIDANI	273,977		273,977	-
392	11/9/2020	AGUNG PUJI RAHAYU	139,043		139,043	-
393	11/9/2020	RIDWAN ANDI WIJAYA	714,642			714,642
394	11/12/2020	SUGENG SUPRIHATI	221,114		221,114	-
395	11/12/2020	NUR KUMALA KHUMAIRAH	416,557		416,558	(1)
396	11/12/2020	FITRI DEWI NURAINI	8,698,101		8,698,100	1



397	11/13/2020	WAHYU ADI PRASETIYO	980,467		980,467	-
398	11/16/2020	TRIDANI	342,980		342,980	-
399	11/16/2020	AGUNG PUJI RAHAYU	411,172		411,172	-
400	11/16/2020	SUMILAH	615,840		615,840	-
401	11/17/2020	TAUFIK ARYANTO	208,283		208,283	-
402	11/18/2020	TAUFIK ARYANTO	122,987		122,987	-
403	11/20/2020	SUSIYANTO	324,415		324,415	-
404	11/20/2020	KOKO SEPTIYANTORO	169,225		169,225	-
405	11/21/2020	TAUFIK ARYANTO	326,000		326,000	-
406	11/21/2020	AGUNG PUJI RAHAYU	693,000		693,000	-
407	11/23/2020	TAUFIK ARYANTO	132,024		132,024	-
408	11/23/2020	AGUNG PUJI RAHAYU	137,742		137,742	-
409	11/23/2020	MUH EKO YULIAWAN	336,612		336,612	-
410	11/24/2020	DWI NARYONO	396,969		396,969	-
411	11/24/2020	SUGENG SUPRIHATI	220,651		220,651	-
412	11/24/2020	TAUFIK ARYANTO	278,233		278,233	-
413	11/24/2020	SUMILAH	222,833		222,833	-
414	11/25/2020	TAUFIK ARYANTO	121,825		121,825	-
415	11/25/2020	SULIYAMI	355,955			355,955

416	11/26/2020	NUR KUMALA KHUMAIRAH	484,018		484,018	-
417	11/26/2020	DUWI JARTANTI	644,662		644,662	-
418	11/26/2020	RIYANTO	343,281		343,281	-
419	11/27/2020	DWI NARYONO	910,229		910,229	-
420	11/27/2020	TRIDANI	354,482		354,482	-
421	11/27/2020	FATKHUL FAUZI	250,775		250,775	-
422	11/28/2020	TAUFIK ARYANTO	165,153		165,153	-
423	11/30/2020	TRIDANI	220,906		220,906	-
424	11/30/2020	FATKHUL ROZAQ	397,031		397,031	-
425	11/30/2020	DWIYANI	107,328		107,328	-
426	12/1/2020	SUMILAH	914,055		914,055	-
427	12/1/2020	ILHAM ARFIANSYAH	99,960			99,960
428	12/2/2020	IKHTI MALUL GHONIYATUN M	14,174,442		14,174,442	-
429	12/2/2020	USWATUN KHASANAH	1,462,315		1,462,314	1
430	12/3/2020	APTA SANI LAKSONO	302,504		302,504	-
431	12/3/2020	INDARTO	104,622		104,622	-
432	12/4/2020	RISWALJIANI	155,843		155,843	-
433	12/4/2020	FATKHUL FAUZI	235,720		235,720	-
434	12/4/2020	SUSIYANTO	499,441		499,441	-

435	12/4/2020	DWI NARYONO	121,984		121,984	-
436	12/5/2020	TRIDANI	1,013,000		1,013,000	-
437	12/5/2020	INDARTO	78,000		78,000	-
438	12/5/2020	TAUFIK ARYANTO	216,000		216,000	-
439	12/7/2020	USWATUN KHASANAH	59,051		59,051	-
440	12/7/2020	FATKHUL ROZAQ	393,766		393,766	-
441	12/8/2020	SUGENG SUPRIHATI	99,176		99,176	-
442	12/8/2020	SURATITIK	418,000		418,000	-
443	12/8/2020	RIYANTO	96,904		96,904	-
444	12/10/2020	WAHYU ADI PRASETIYO	408,209		408,209	-
445	12/11/2020	RISWALJIANTI	109,628		109,628	-
446	12/11/2020	RIYANTO	1,088,000		1,088,000	-
447	12/11/2020	IKHTI MALUL GHONIYATUN	121,985		121,985	-
448	12/12/2020	ERVIANAWATI	167,548		167,548	-
449	12/13/2020	RIYAN KUSWOYO	433,372		433,372	-
450	12/14/2020	AGUNG PUJI RAHAYU	448,000		448,000	-
451	12/15/2020	NANDA ERIYANTO	1,187,776		1,187,776	-
452	12/15/2020	SURATITIK	47,550		47,550	-
453	12/16/2020	RIYANTO	66,809		66,809	-

454	12/17/2020	ISROFI	650,166		650,166	-
455	12/17/2020	SETRI KURNIAYATI	149,734		149,734	-
456	12/18/2020	FATKHUL FAUZI	420,721		420,721	-
457	12/18/2020	AGUNG PUJI RAHAYU	38,000		38,000	-
458	12/18/2020	SETRI KURNIAYATI	190,902		190,902	-
459	12/18/2020	FITRI DEWI NURAINI	219,662		219,662	-
460	12/19/2020	TAUFIK ARYANTO	88,000		88,000	-
461	12/19/2020	AGUNG PUJI RAHAYU	693,000		693,000	-
462	12/22/2020	SRI RAHAYU	437,073		437,073	-
463	12/22/2020	TAUFIK ARYANTO	70,701		70,701	-
464	12/23/2020	SARYANTO	114,823			114,823
465	12/23/2020	IKHTI MALUL GHONIYATUN	183,438		183,438	-
466	12/23/2020	FITRI DEWI NURAINI	236,910		236,910	-
467	12/26/2020	SETRI KURNIAYATI	166,469		166,469	-
468	12/27/2020	SUMIYOTO	429,745			429,745
469	12/28/2020	AGUS MUSYAFAK	218,098		218,098	-
470	12/29/2020	M.SYAIFULLOH GALAMAHTA SULISTİYONO	203,747		203,746	1
471	12/29/2020	RIYANTO	305,073		302,175	2,898

472	12/29/2020	NUR AFAN	275,145		275,145	-
473	12/30/2020	AHMAD FAUZAN	228,000			228,000
474	12/30/2020	NUR KHOFIYAH	183,475		183,475	-
475	12/30/2020	M MAHFUD	348,536		348,536	-
476	12/30/2020	FATKHUL FAUZI	788,813		788,813	-
477	12/30/2020	SUSIYANTO	478,922		478,922	-
478	12/30/2020	DWI NARYONO	604,798		604,798	-
479	12/30/2020	SUMIYOTO	197,751			197,751
480	13/11/20	TAUFIK ARYANTO	9,835,222		9,835,222	-
481	19/11/2020	FATKHUL FAUZI	10,201,734		10,201,734	-
482	19/12/2020	MUHAMMAD SYAIFULLOH GALAMAHTA S	6,915,859		6,915,859	-
483	20/11/2020	FATKHUL ROZAQ	6,097,976		6,097,976	-
484	21/11/2020	DWIYANI YUSFININGSIH	3,965,086		3,965,086	-
485	21/12/2020	AGUS MUSYAFAK	8,118,667		8,118,667	-
486	24/12/2020	NUR KHOFIYAH	9,886,911		9,886,910	1
487	27/11/2020	RISWALJANTI	5,840,543		5,758,541	82,002
488	31/12/2020	IWAN KHAMDANI	44,988,914		44,988,914	-

489		Penyesuaian Pelunasan Piutang BP Jamsostek tahun 2020 karena selisih nominal kecil & layanan yg tdk bertanggung			418,696	(418,696)
490	1/12/2021	DWI SULISTYAWATI		344,695	344,695	-
491	1/6/2021	IKHTI MALUL GHONIYATUN MA'ARIF		228,000	228,000	-
492	1/12/2021	WAHYU ADI PRASETIYO		443,282	443,282	-
493	1/27/2021	WAHYU ADI PRASETIYO		334,983	334,983	-
494	1/27/2021	DWI NARYONO		793,985	793,985	-
495	1/5/2021	BAGAS BILOWO HERTANTYONO		472,187	472,187	-
496	1/27/2021	FERI SULISTIANA		5,454,366	5,454,366	-
497	1/5/2021	NUR KUMALA KHUMAIRAH		302,504	302,504	-
498	2/4/2021	MUHAMAD AGUNG		15,874,814	15,874,814	-
499	1/9/2021	TAUFIK ARIYANTO		264,894	264,894	-
500	1/6/2021	NUR KHOFIYAH		168,766	168,766	-
501	1/13/2021	NUR KHOFIYAH		733,612	733,612	-
502	1/20/2021	NUR KHOFIYAH		438,898	438,898	-
503	2/10/2021	BAMBANG SURYO EDHI		8,876,579	8,876,579	-
504	1/28/2021	MUHAMMAD GUNTUR BUDIHARTO		323,508	323,508	-

505	1/24/2021	YOHANA NOVAYANTI		306,720	306,720	-
506	2/1/2021	ANDIKA PRADANA		10,998,191		10,998,191
507	2/10/2021	SITI NURJANAH		4,485,324	4,485,324	-
508	2/3/2021	DAMELIA FEBRIYANTI		9,001,425	9,001,425	-
509	2/12/2021	SURATITIK		11,337,173	11,337,173	-
510	1/12/2021	AGUNG PUJI RAHAYU		298,767	298,767	-
511	1/11/2021	AGUS MUSYAFAK		198,820	198,820	-
512	1/16/2021	AGUS MUSYAFAK		693,000	693,000	-
513	1/18/2021	AGUS MUSYAFAK		438,422	438,422	-
514	1/27/2021	MIFTAKHUL ANWAR		7,417,759	7,417,759	-
515	1/30/2021	MIFTAKHUL ANWAR		418,470	418,470	-
516	1/5/2021	IWAN KHAMDANI		267,417	267,417	-
517	1/6/2021	SYAEFUL ROCHMAN		409,155	409,155	-
518	1/6/2021	SYAEFUL ROCHMAN		169,396	169,396	-
519	1/8/2021	IWAN KHAMDANI		276,155	276,155	-
520	1/12/2021	IWAN KHAMDANI		253,134	253,134	-
521	1/15/2021	IWAN KHAMDANI		258,364	258,364	-
522	1/19/2021	IWAN KHAMDANI		394,721	394,721	-
523	1/22/2021	IWAN KHAMDANI		375,418	375,418	-

524	1/26/2021	IWAN KHAMDANI		345,081	345,081	-
525	1/27/2021	SUSIYANTO		228,000	228,000	-
526	1/29/2021	IWAN KHAMDANI		495,193	495,193	-
527	2/11/2021	IWAN KHAMDANI		16,229,100	16,229,100	-
528	2/2/2021	SUSIYANTO		3,889,244	3,889,244	-
529	1/6/2021	YUDHI EKA SAPUTRA		8,089,790	8,089,790	-
530	1/6/2021	FITRI DEWI NURAINI		177,273	177,273	-
531	1/7/2021	M SYAIFULLOH GALAMAHTA SULISTİYONO		247,450	247,450	-
532	1/13/2021	YUDHI EKA SAPUTRA		736,509	736,509	-
533	1/14/2021	ASYEF ARIFIN		133,000	133,000	-
534	1/14/2021	M SYAIFULLOH GALAMAHTA SULISTİYONO		198,647	198,647	-
535	1/18/2021	FATKHUL FAUZI		315,320	315,320	-
536	1/20/2021	YUDHI EKA SAPUTRA		479,227	479,227	-
537	1/23/2021	FATKHUL FAUZI		714,332	714,332	-
538	1/27/2021	WAHYU TRI MULYONO		342,351	342,351	-
539	1/30/2021	HERI CAHYO		10,781,962	10,781,962	-
540	1/29/2021	YUDHI EKA SAPUTRA		426,224	426,224	-
541	2/14/2021	RIYAN KURNIAWAN		6,496,759	6,496,759	-



542	1/29/2021	SRI MARDIYAM		78,982	78,982	-
543	1/2/2021	AMBAR BUDIYANTI		9,261,644		9,261,644
544	1/22/2021	AMA LUSIANA		540,748		540,748
545	1/29/2021	NURUL HIDAYAH		443,335		443,335
546	2/3/2021	IKHTI MALUL GHONIYATUN MA'ARIF		389,135	389,135	-
547	3/4/2021	IKHTI MALUL GHONIYATUN MA'ARIF		5,333,794	5,333,794	-
548	2/10/2021	WAHYU ADI PRASETIYO		380,722	380,722	-
549	2/20/2021	WAHYU ADI PRASETIYO		4,710,929	4,710,929	-
550	2/24/2021	DWI NARYONO		970,087	970,087	-
551	2/3/2021	FERI SULISTIANA		383,489	383,489	-
552	2/22/2021	M AGUNG NUGROHO		1,314,456	1,314,456	-
553	2/11/2021	NUR KUMALA KHUMAIRAH		951,501	951,501	-
554	3/1/2021	MUHAMMAD TAUFIQ A		10,465,430	10,465,430	-
555	2/3/2021	NUR KHOFIYAH		446,217	446,217	-
556	2/13/2021	BAMBANG SURYO EDHI		405,532	405,532	-
557	3/7/2021	ROFI'I		5,258,014	5,258,014	-
558	2/9/2021	ANDIKA PRADANA		697,300	697,300	-
559	2/22/2021	SITI NURJANAH		488,352	488,352	-

560	2/13/2021	DAMELIA FEBRIYANTI		863,288	863,288	-
561	2/23/2021	SURATITIK		600,571	600,571	-
562	2/8/2021	AGUNG PUJI RAHAYU		228,000	228,000	-
563	2/15/2021	AGUS MUSYAFAK		1,476,522	1,476,522	-
564	2/20/2021	BUDI HARYANTO		663,630	663,630	-
565	2/18/2021	MIFTAKHUL ANWAR		936,688	936,688	-
566	2/26/2021	IWAN KHAMDANI		1,636,767	1,636,767	-
567	2/20/2021	SUPRANTI		8,425,512	8,425,512	-
568	2/10/2021	SUSIYANTO		339,573	339,573	-
569	2/22/2021	AHMAD MUFLIKHUN		483,542	483,542	-
570	2/16/2021	ASYEF ARIFIN		198,000	198,000	-
571	2/27/2021	FATKHUL FAUZI		1,309,174	1,309,174	-
572	2/8/2021	HERI CAHYO		556,803	556,803	-
573	2/24/2021	YUDHI EKA SAPUTRA		1,322,498	1,322,498	-
574	2/5/2021	PURWANTO		493,160	493,160	-
575	2/27/2021	AMBAR BUDIYANTI		1,788,795		1,788,795
576	2/1/2021	NURUL HIDAYAH		393,105	393,105	-
577	3/10/2021	IKHTI MALUL GHONIYATUN MA'ARIF		623,567	623,567	-
578	3/5/2021	M ZAMRUDIN		74,609		74,609

579	3/15/2021	WAHYU ADI PRASETIYO		1,123,698	1,123,698	-
580	3/24/2021	DWI NARYONO		228,000	228,000	-
581	4/15/2021	ARMINI		4,360,963	4,360,963	-
582	3/17/2021	VENDI INDRA PURNAMA		192,090	192,090	-
583	3/18/2021	MUHAMAD AGUNG NUGROHO		1,642,769	1,642,769	-
584	3/25/2021	LESTIYONO		1,787,240	1,787,240	-
585	3/31/2021	MUHAMMAD TAUFIQ ANWARUDIN		4,078,599	4,078,599	-
586	3/10/2021	NUR KHOFIYAH		878,318	878,318	-
587	3/22/2021	ROFI'I		1,052,089	1,052,089	-
588	3/18/2021	SONI SAPUTRA		6,675,211	6,675,211	-
589	3/26/2021	SONI SAPUTRA		567,114	567,114	-
590	3/9/2021	DAMELIA FEBRIYANTI		1,007,769	1,007,769	-
591	3/23/2021	SURATITIK		1,075,866	1,075,866	-
592	3/24/2021	SCYEH JORDAN		217,692		217,692
593	3/3/2021	ANTON SUSENO		266,391	266,391	-
594	3/24/2021	AGUS MUSYAFAK		365,781	365,781	-
595	3/30/2021	MUH KLASIN		647,620	647,620	-
596	3/19/2021	MACHMUDAH		21,556,508		21,556,508
597	3/19/2021	ANIK REKNOWATI		17,164,140	17,164,140	-

598	3/12/2021	IWAN KHAMDANI		1,053,218	1,053,218	-
599	3/12/2021	WAHYUNI		1,409,232	1,409,232	-
600	3/15/2021	HERI CAHYO		1,307,489	1,307,489	-
601	3/27/2021	FATKHUL FAUZI		693,000	693,000	-
602	3/30/2021	EKO PRASTYO		11,025,486	11,025,486	-
603	3/26/2021	DWI BUDI MEI FRIYANI		214,560	214,560	-
604	3/6/2021	AMBAR BUDIYANTI		333,862		333,862
605	3/8/2021	WAHYU ADHI MULIA		318,379	318,379	-
606	3/22/2021	WINDA PRIMADANI		841,493	841,493	-
607	3/23/2021	RYAN HARI SUDOMO		234,154	234,154	-
608	4/17/2021	MUHTAKWIN		544,900	544,900	-
609	4/7/2021	KUSDIYANTO		496,292	496,292	-
610	4/19/2021	RULY WIBOWO		1,509,315	1,509,315	-
611	4/26/2021	MUJIYAT		12,268,316	12,268,316	-
612	4/28/2021	TRI WAHYUDI		3,447,752	3,447,752	-
613	4/30/2021	TRI WAHYUDI		108,406	108,406	-
614	4/20/2021	ARMINI		482,211	482,211	-
615	4/17/2021	MUHAMAD AGUNG NUGROHO		1,294,512	1,294,512	-
616	4/30/2021	MUHAMMAD TAUFIQ ANWARUDIN		3,001,797	3,001,797	-
617	4/16/2021	FARADILA AUSAFIA AL FAJRIN		415,257		415,257

618	4/18/2021	MUHAMMAD SAKBANI		164,655		164,655
619	4/5/2021	SONI SAPUTRA		574,114	574,114	-
620	4/14/2021	FALEH MUBAROK		257,811	257,811	-
621	4/15/2021	DAMELIA FEBRIYANTI		2,810,598	2,810,598	-
622	4/5/2021	AGUS MUSYAFAK		138,000	138,000	-
623	4/7/2021	MUH KLASIN		865,010	865,010	-
624	4/19/2021	MUHAMMAD MUSTOFA		205,160	205,160	-
625	4/23/2021	ANIK REKNOWATI		457,165	457,165	-
626	4/13/2021	IMAM AFIFUDIN		345,288	345,288	-
627	5/5/2021	MUHAMMAD SOFYANTO		7,439,256	7,439,256	-
628	4/6/2021	RIYANTO		686,219	686,219	-
629	4/5/2021	HERI CAHYO		416,489	416,489	-
630	4/15/2021	FATKHUL FAUZI		153,046	153,046	-
631	4/21/2021	EKO PRASTYO		1,732,443	1,732,443	-
632	4/21/2021	MEVVI ANDELA		984,154	984,154	-
633	5/1/2021	NOOR ROKHIM		9,842,275	9,842,275	-
634	4/1/2021	DWI BUDI MEI FRIYANI		166,504	166,504	-
635	5/4/2021	KIRMAN BASUKI		512,840	512,840	-
636	5/10/2021	MUJIYAT		962,735	962,735	-

637	5/17/2021	RULY WIBOWO		362,756	362,756	-
638	5/29/2021	MUJIYAT		7,608,134	7,608,134	-
639	5/4/2021	NUR KUMALA KHUMAIRAH		586,292	586,292	-
640	5/29/2021	MUHAMAD AGUNG NUGROHO		1,304,512	1,304,512	-
641	5/27/2021	ROHISIN		875,690	875,690	-
642	5/31/2021	MUHAMMAD TAUFIQ ANWARUDIN		167,000	167,000	-
643	5/9/2021	MIFTACHUL HUDA		5,676,162	5,676,162	-
644	5/5/2021	MIFTACHUL HUDA		1,371,127	1,371,127	-
645	5/29/2021	NINING SESTARI		778,113	778,113	-
646	5/31/2021	SONI SAPUTRA		11,653,117	11,653,117	-
647	5/6/2021	DAMELIA FEBRIYANTI		52,902	52,902	-
648	5/22/2021	SUMIYATI		5,877,137	5,877,137	-
649	5/31/2021	SUMIYATI		519,481	519,481	-
650	6/2/2021	BERLITO ADI WINANDANTO		11,191,686	11,191,686	-
651	5/11/2021	SUKO		277,335	277,335	-
652	5/11/2021	ANIK REKNOWATI		758,058	758,058	-
653	5/19/2021	MUHAMMAD SOFYANTO		1,160,462	1,160,462	-
654	5/4/2021	HERI CAHYO		445,100	445,100	-

655	5/4/2021	SUPRIYANTO		344,390	344,390	-
656	5/5/2021	WAHYU TRI MULYONO		379,324	379,324	-
657	5/9/2021	TEGAR PRASETYA		6,072,595	6,072,595	-
658	5/23/2021	DEVI SUCI LESTARI		6,605,793	6,605,793	-
659	5/25/2021	EKO PRASTIYO		138,000	138,000	-
660	5/27/2021	DEVI SUCI LESTARI		497,582	497,582	-
661	5/31/2021	TEGAR PRASETYA		1,497,606	1,497,606	-
662	5/6/2021	BUDI SULISTIYO		350,222		350,222
663	5/19/2021	NOOR ROKHIM		1,037,344	1,037,344	-
664	5/27/2021	INDRA SETIAWAN		9,558,707	9,558,707	-
665	6/15/2021	DWI SULISTYOWATI		5,766,488	5,766,488	-
666	6/21/2021	DWI SULISTYAWATI		352,194	352,194	-
667	6/9/2021	IKHTI MALUL GHONIYATUN MAARIF		228,000	228,000	-
668	6/11/2021	SIGIT CAHYO PUTRO		540,285	540,285	-
669	6/28/2021	LILIS YULIYANI		906,938	906,938	-
670	6/28/2021	MUJIYAT		1,966,731	1,966,731	-
671	7/7/2021	YULIANA		2,382,180	2,382,180	-
672	6/3/2021	ARIF CAHYONO		369,997	369,997	-
673	6/7/2021	MUHAMAD AGUNG NUGROHO		628,094	628,094	-

674	6/28/2021	SUSILO TYAS UTAMI		3,294,519	3,294,519	-
675	6/16/2021	TAUFIK ARIYANTO		1,171,000	1,171,000	-
676	6/23/2021	ROHISIN		341,423	341,423	-
677	7/3/2021	PRADITYA DINASTI		1,436,262	1,436,262	-
678	6/14/2021	AGUNG PUJI RAHAYU		592,947	592,947	-
679	7/7/2021	ZAQI ARIF LIANA		5,210,526	5,210,526	-
680	6/23/2021	ANIK REKNOWATI		1,433,356	1,433,356	-
681	6/15/2021	RARI ARIPRANWIRITA		7,082,565	7,082,565	-
682	6/21/2021	RARI ARIPRANWIDITA		539,508	539,508	-
683	6/22/2021	MUHAMAD YUDIN		8,858,136	8,858,136	-
684	6/24/2021	DEVI SUCI LESTARI		894,568	894,568	-
685	6/24/2021	SERLINA		381,838	381,838	-
686	6/12/2021	INDRA SETIYAWAN		6,594,348	6,594,348	-
687	6/28/2021	MUNTONO		860,229		860,229
688	6/30/2021	INDRA SETIYAWAN		1,696,157	1,696,157	-
689	6/22/2021	ISTIYONO		395,779	395,779	-
690	6/28/2021	MUSLIMIN		983,125	983,125	-
691	6/30/2021	SAEKHUN ANWAR		1,024,179	1,024,179	-
692	6/15/2021	MUSLIMIN		6,998,216	6,998,216	-
693	6/21/2021	MIFTACHUL HUDA		828,264		828,264



694	6/7/2021	SONI SAPUTRA		482,676	482,676	-
695	6/13/2021	KHOIRUL ANAM		212,232	212,232	-
696	6/17/2021	DAMELIA FEBRRIYANTI		135,637	135,637	-
697	6/23/2021	SUMIYATI		989,361	989,361	-
698	6/28/2021	PURWIYANTO		10,305,924	10,305,924	-
699	6/10/2021	BERLITO ADI WINANDANTO		521,340	521,340	-
700	6/2/2021	MUHAMMAD SOFYANTO		548,349	548,349	-
701	6/29/2021	RIYANTO		833,861	833,861	-
702	6/14/2021	DICKIA ADE PRATAMA		384,346	384,346	-
703	6/24/2021	NUR ROHMAD		289,152	289,152	-
704	6/30/2021	MUHAMAD YUDIN		807,231	807,231	-
705	6/2/2021	NOOR ROKHIM		986,465	986,465	-
706	6/12/2021	SAEKUN ANWAR		9,775,155	9,775,155	-
707	7/26/2021	MUJIYAT		1,579,527	1,579,527	-
708	7/28/2021	YULIANAH		838,713	838,713	-
709	7/31/2021	DWI NARYONO		893,512	893,512	-
710	7/24/2021	BERLITO ADI WINANDANTO		4,044,086	4,044,086	-
711	7/3/2021	SUSILO TYAS UTAMI		309,275	309,275	-
712	7/23/2021	NUR KHOLIS		8,112,371	8,112,371	-

713	7/30/2021	NUR KHOLIS		863,218	863,218	-
714	7/5/2021	SONI SAPUTRA		308,101	308,101	-
715	7/29/2021	KHAMIM		8,580,476	8,580,476	-
716	7/6/2021	SURATITIK		471,024	471,024	-
717	7/21/2021	PURWIYANTO		1,112,363	1,112,363	-
718	7/18/2021	NEVANDO PRATAMA		130,501	130,501	-
719	7/8/2021	BERLITO ADI WINANDANTO		499,608	499,608	-
720	7/5/2021	AGUS MUSYAFAK		138,000	138,000	-
721	7/28/2021	ZAQI ARIF LIANA		824,674	824,674	-
722	7/3/2021	USWATUN KHASANAH		566,923	566,923	-
723	7/28/2021	DWI SEPTI DIAH SURYANI		887,144	887,144	-
724	7/31/2021	TEGUH HADI SANTOSO		7,610,935	7,610,935	-
725	8/4/2021	MUHAMMAD YUSUF DARMAWAN		10,009,558	10,009,558	-
726	8/9/2021	HANDRIANI SUSILOWATI		9,437,074	9,437,074	-
727	7/17/2021	MUHAMMAD ARIFIN		198,000	198,000	-
728	7/23/2021	ANIK REKNOWATI		138,000	138,000	-
729	7/1/2021	ARIF SUDAHONO		205,005	205,005	-
730	7/3/2021	BAYU ADY PRATAMA		1,103,036	1,103,036	-

731	7/22/2021	MUHAMAD JEFRI SAIN		256,765	256,765	-
732	7/29/2021	LESTARI		845,277		845,277
733	8/5/2021	LESTARI		5,133,371		5,133,371
734	7/5/2021	TEGAR PRASETYA		91,000	91,000	-
735	7/12/2021	LISNA FIYANI		1,188,497	1,188,497	-
736	7/12/2021	RARI ARIPRANWIDITA		409,336	409,336	-
737	7/13/2021	HILWA BERLIN ZETTIRA		493,545	493,545	-
738	7/28/2021	MUHAMAD YUDIN		907,313	907,313	-
739	7/29/2021	GANDHIK REDYARTO		7,443,802	7,443,802	-
740	7/5/2021	KUSNIA DWI SAPUTRI		469,480	469,480	-
741	7/1/2021	MUNTONO		150,725		150,725
742	7/12/2021	MUSLIMIN		462,755	462,755	-
743	7/21/2021	SAEKHUN ANWAR		657,869	657,869	-
744	7/16/2021	AMILA HANIFA		819,001	819,001	-
745	8/16/2021	MUJIYAT		602,260	602,260	-
746	8/4/2021	DWI NARYONO		45,017		45,017
747	8/30/2021	MUHARMUJI		9,655,908	9,655,908	-
748	8/18/2021	YULIANAH		959,000	959,000	-
749	8/20/2021	NUR KHOLIS		684,734		684,734
750	8/16/2021	ANGGER PRAKOSO		3,232,597	3,232,597	-

751	8/30/2021	MIFTACHUL HUDA		1,670,966		1,670,966
752	8/26/2021	ARMIYATI		2,762,775	2,762,775	-
753	8/16/2021	JOKO SUROSO		10,172,101	10,172,101	-
754	8/26/2021	JOKO SUROSO		736,651	736,651	-
755	8/13/2021	KHAMIN		731,910		731,910
756	8/12/2021	PURWIYANTO		614,475	614,475	-
757	8/3/2021	BERLITO ADI WINANDANTO		316,489	316,489	-
758	8/16/2021	AGUS MUSYAFAK		129,000	129,000	-
759	8/25/2021	AGUS MUSYAFAK		7,792,041	7,792,041	-
760	8/12/2021	ZAQI ARIF LIANA		600,308	600,308	-
761	8/4/2021	ANGGI SAEFUL ROHMAN		430,639	430,639	-
762	8/25/2021	DWI SEPTI DIAH SURYANI		530,731		530,731
763	8/30/2021	HANDRIANI SUSILOWATI		1,714,736		1,714,736
764	8/30/2021	MUHAMAD YUSUF DARMAWAN		1,293,300	1,293,300	-
765	8/6/2021	SUPRIYATI		340,135		340,135
766	8/26/2021	TEGUH HADI SANTOSO		935,553		935,553
767	8/13/2021	DANANG SETIAJI		228,000	228,000	-
768	8/25/2021	DANANG SETIAJI		31,630,786	31,630,786	-
769	8/15/2021	AHMAD ROUF WIDIANTORO		373,258	373,258	-

770	8/18/2021	IMAM AFIFUDIN		434,000	434,000	-
771	8/12/2021	LESTARI		376,927		376,927
772	8/19/2021	MUHAMMAD SOFYANTO		390,670	390,670	-
773	8/26/2021	AMALIA WULANDARI		1,236,302	1,236,302	-
774	8/8/2021	AMALIA WULANDARI		5,428,965	5,428,965	-
775	8/7/2021	ANANDA DELLYAN SYAH		409,970	409,970	-
776	8/12/2021	GALUH TAMI NOVITASARI		10,883,649	10,883,649	-
777	8/27/2021	GALUH TAMI NOVITASARI		927,827	927,827	-
778	8/2/2021	HERI CAHYO		413,319	413,319	-
779	8/13/2021	INTAN NUR ISNAENI		10,018,789	10,018,789	-
780	8/27/2021	INTAN NUR ISNAENI		1,092,492	1,092,492	-
781	9/14/2021	ISMI NAFISIAH		10,197,127	10,197,127	-
782	9/2/2021	ARI SUGIYAT		8,191,365	8,191,365	-
783	8/30/2021	DEBY PRASETYO		1,136,350	1,136,350	-
784	8/16/2021	DEBY PRASETYO		11,690,729	11,690,729	-
785	9/11/2021	NIKI JUNIAR PRABOWO		10,222,753	10,222,753	-
786	8/18/2021	MUHTAROM		269,630	269,630	-
787	8/9/2021	MUSLIMIN		137,077	137,077	-
788	8/4/2021	SAEKHUN ANWAR		151,412	151,412	-

789	8/14/2021	LATIFAH		398,710	398,710	-
790	9/10/2021	ISWANTO		596,546	596,546	-
791	9/20/2021	MUJIYAT		91,017	91,017	-
792	9/28/2021	ARI SUGIYAT		1,912,467	1,912,467	-
793	9/20/2021	MUHARMUJI		1,553,183	1,553,183	-
794	9/24/2021	JOKO SUDARWANTO		70,850	70,850	-
795	9/6/2021	MUHAMAD AGUNG NUGROHO		228,000	228,000	-
796	10/8/2021	DAVID WIRACHANTO		13,719,781		13,719,781
797	9/2/2021	JOKO SUROSO		351,677	351,677	-
798	9/13/2021	PRIYONO		258,850	258,850	-
799	9/9/2021	PURWIYANTO		138,530	138,530	-
800	9/29/2021	AGUNG PUJI RAHAYU		6,937,882	6,937,882	-
801	9/1/2021	AGUS MUSYAFAK		280,595	280,595	-
802	9/13/2021	MUHAMAD YUSUF DARMAWAN		406,263	406,263	-
803	9/17/2021	DESI RIWAYATI		433,500	433,500	-
804	9/20/2021	HANDRIANI SUSILOWATI		585,683		585,683
805	9/1/2021	DANANG SETIAJI		915,410		915,410
806	9/13/2021	LESTARI		474,919		474,919
807	9/13/2021	RETIYEM		98,071	98,071	-

808	9/1/2021	MUHAMAD YUDIN		590,386		590,386
809	9/10/2021	GALUH TAMI NOVITASARI		1,168,534	1,168,534	-
810	9/13/2021	AYU RATNA KOMALA		273,941	273,941	-
811	9/17/2021	INTAN NUR ISNAENI		1,155,125		1,155,125
812	9/27/2021	RAHMAT ARIF SIDIQ		228,000	228,000	-
813	9/30/2021	AMALIA WULANDARI		1,480,456	1,480,456	-
814	9/30/2021	JOKO PURNOMO		248,630	248,630	-
815	10/1/2021	MEI LISANDANI		7,427,686	7,427,686	-
816	10/6/2021	RAHMAT ARIF SIDIQ		7,712,493	7,712,493	-
817	9/27/2021	DEBY PRASETYO		2,280,467	2,280,467	-
818	9/27/2021	NIKI JUNIAR PRABOWO		826,379	826,379	-
819	9/29/2021	RISMAWANTO		3,477,304	3,477,304	-
820	9/13/2021	KERYANA		208,518		208,518
821	10/5/2021	WAGIMIN		442,483	442,483	-
822	10/12/2021	ARI SUGIYAT		563,015	563,015	-
823	10/29/2021	MUJIYAT		1,104,607	1,104,607	-
824	10/25/2021	KENTI SRI ARNI		10,667,925		10,667,925
825	11/5/2021	MAFIROSIKOH		9,004,469	9,004,469	-
826	10/19/2021	EVI LESTARI		11,279,383	11,279,383	-
827	10/27/2021	EVI LESTARI		369,427	369,427	-

828	10/29/2021	DAFIT WIRACHANTO		1,979,212		1,979,212
829	11/3/2021	DAFIT WIRACHANTO		5,896,302		5,896,302
830	10/20/2021	DONI SETIYAWAN		9,813,053	9,813,053	-
831	10/27/2021	DONI SETIYAWAN		573,827	573,827	-
832	10/15/2021	AGUNG PUJI RAHAYU		670,614	670,614	-
833	10/1/2021	DANANG SETIAJI		1,241,230	1,241,230	-
834	10/31/2021	SUSIYONO		12,894,212	12,894,212	-
835	10/21/2021	ANIK REKNOWATI		534,152	534,152	-
836	10/19/2021	TRIMO		10,190,514	10,190,514	-
837	10/15/2021	IIN SUPRPTI		259,451	259,451	-
838	10/21/2021	AMALIA WULANDARI		765,636	765,636	-
839	10/29/2021	INTAN NUR ISNAENI		535,248	535,248	-
840	10/1/2021	JOKO PURNOMO		433,045	433,045	-
841	10/26/2021	MEI LISANDANI		1,009,824	1,009,824	-
842	10/8/2021	MUHAMAD YUDIN		724,803	724,803	-
843	10/13/2021	RAHMAT ARIF SIDIQ		409,918	409,918	-
844	10/21/2021	RAHMAT FEBRIAWAN		433,027	433,027	-
845	10/16/2021	SEKAR MAHARANI		3,455,674	3,455,674	-
846	10/25/2021	SEKAR MAHARANI		218,222	218,222	-



847	10/24/2021	TRI SUKAMTO		8,813,500	8,813,500	-
848	10/30/2021	CHOIRUL MALIK		11,015,534	11,015,534	-
849	10/27/2021	DEBY PRASETYO		1,396,374		1,396,374
850	10/4/2021	NIKI JUNIAR PRABOWO		580,705	580,705	-
851	10/1/2021	MUHTAR		239,209	239,209	-
852	10/4/2021	RISMAWANTO		215,707	215,707	-
853	11/29/2021	JUMARI		954,990		954,990
854	11/29/2021	MUJIYAT		641,955	641,955	-
855	11/2/2021	KENTI SRI ARNI		747,807		747,807
856	10/29/2021	MAFIROSIKOH		303,602	303,602	-
857	11/10/2021	EVI LESTARI		174,663	174,663	-
858	11/11/2021	AGUS AZIZANA BANGKIT ANUGRAH		212,025	212,025	-
859	11/16/2021	NUR KUMALA KHUMAIROH		228,000	228,000	-
860	12/3/2021	NUR KUMALA KHUMAIROH		8,013,032	8,013,032	-
861	10/27/2021	VALERIAN MOLI MUHU		38,000	38,000	-
862	12/2/2021	VALERIAN MOLI MUHU		6,488,148	6,488,148	-
863	10/15/2021	MUHAMAD FAHTUR ROHMAN		178,930		178,930
864	11/18/2021	MUHAMMAD FAHTUR ROHMAN		29,041,771		29,041,771
865	11/29/2021	DAFIT WIRACHANTO		2,076,772		2,076,772
866	11/10/2021	MIFTACHUL HUDA		228,000	228,000	-

867	11/12/2021	NUROHIMIN		1,064,385	1,064,385	-
868	11/13/2021	DONI SETIYAWAN		1,303,094	1,303,094	-
869	11/1/2021	AGUNG PUJI RAHAYU		91,000	91,000	-
870	11/11/2021	MUHAMMAD MAHSUN FAUZI		2,037,686	2,037,686	-
871	11/17/2021	IMAM PRAMITO		9,477,825	9,477,825	-
872	10/29/2021	IMAM PRAMITO		477,286	477,286	-
873	11/3/2021	RAMA IHAB TAUFIK		377,189		377,189
874	11/1/2021	DANANG SETIAJI		1,016,163	1,016,163	-
875	11/12/2021	JUMARI		12,047,711		12,047,711
876	11/9/2021	SUSIYONO		747,807	747,807	-
877	11/25/2021	FARIS JAUHARI AHMAD		551,882		551,882
878	10/29/2021	M AHSANUDIN FIRDAUSY		483,192		483,192
879	11/23/2021	M AHSANUDIN FIRDAUSY		10,511,986		10,511,986
880	11/16/2021	DEVI RAHAYU		352,996		352,996
881	10/26/2021	GALIH MAHARSI BAYU ADI		288,141		288,141
882	11/20/2021	MUHAMAD YUDIN		4,865,892	4,865,892	-
883	11/29/2021	MUHAMAD YUDIN		488,942	488,942	-
884	11/22/2021	TRI SUKAMTO		1,509,590	1,509,590	-
885	11/12/2021	DEBY PRASETYO		76,000	76,000	-
886	10/29/2021	HENDRI CAHYONO		160,639		160,639
887	10/21/2021	FADHILATUL LATIFA		389,480		389,480
888	11/3/2021	SARAH DARMIKO		506,386		506,386
889	11/25/2021	WIDATI		476,709		476,709
890	11/12/2021	RIKI SEPTIAWATI		486,272		486,272
891	11/6/2021	HESTI ELSITA KUSUMAWARDHANI		17,885,712		17,885,712

892	11/16/2021	HESTI ELSITA KUSUMAWARDHANI		382,210		382,210
893	12/31/2021	IKHTI MALUL GHONIYATUN MA ARIF		586,050		586,050
894	12/10/2021	IKHTI MALUL GHONIYATUN MA ARIF		7,212,357		7,212,357
895	12/20/2021	MUJIYAT		624,251		624,251
896	12/2/2021	KENTI SRI ARNI		664,101		664,101
897	12/27/2021	MAFIROSIKOH		1,140,554		1,140,554
898	12/28/2021	HERI SANTOSO		2,655,650		2,655,650
899	12/9/2021	VALERIAN MOLI MUHU		369,386		369,386
900	12/16/2021	NUR KUMALA KHUMAIROH		891,663		891,663
901	12/16/2021	MUHAMAD FAHTUR ROHMAN		551,000		551,000
902	12/29/2021	DAFIT WIRACHANTO		1,176,204		1,176,204
903	12/31/2021	MA'ARIF		8,638,346		8,638,346
904	12/16/2021	JOKO SUROSO		995,489		995,489
905	12/11/2021	DONI SETIYAWAN		830,572		830,572
906	12/29/2021	TRİYANTO		8,328,610		8,328,610
907	12/3/2021	IMAM PRAMITO		485,800		485,800
908	12/14/2021	WIDIYANTO		42,942,222		42,942,222
909	12/29/2021	WIDIYANTO		1,608,053		1,608,053
910	12/9/2021	SUSIYONO		521,101		521,101
911	12/10/2021	LUTFI HANIF		71,256		71,256
912	12/24/2021	ISNAWIYAH		6,906,101		6,906,101
913	12/28/2021	M AHSANUDIN FIRDAUSY		802,291		802,291
914	12/17/2021	ERIKA ANNA SUSIANI		380,730		380,730

915	12/13/2021	TRI SUKAMTO		317,431		317,431
916	12/31/2021	WAHYU WICAKSONO		1,613,912		1,613,912
917	12/17/2021	FATKHUR ROKHIM		895,031		895,031
918	12/9/2021	WIDATI		523,816		523,816
919	12/23/2021	HESTI ELSITA KUSUMAWARDHANI		562,000		562,000
			834,920,807	1,104,009,881	1,129,700,142	809,230,546

d. Piutang PT Jasa Raharja.

Pelayanan terhadap pasien dengan penjamin PT Jasa Raharja pada tahun 2021 dan belum dibayar pada tahun 2021 sebesar Rp. 536.519.304. Mutasi piutang pelayanan PT Jasa Raharja selama tahun 2021 adalah sebagai berikut.

NO		NAMA	PIUTANG AWAL TAHUN 2021	PENAMBAHAN	PELUNASAN	SISA
				PIUTANG 2021	DI THN 2021	PIUTANG
1	04/03/2016	Gunawan	3.515.400			3.515.400
2	22/10/18	Suyatinah	11.019.200			11.019.200
3	16-03-2017	SOEHIANTO	966.700			966.700
4	07/10/2017	RIFQOTUL FAUZIAH	507.500			507.500
5	09/10/2017	NUR CHASANAH	552.100			552.100
6	08/11/2017	NUR CHASANAH	619.400			619.400
7	29/11/2017	NUR CHASANAH	88.000			88.000
8	04/12/2017	NUR CHASANAH	88.000			88.000
9	06/12/2017	NUR CHASANAH	289.900			289.900
10	28/05/2018	AMAS PAMBUDI	302.800			302.800
11	28/05/2018	IMROATUL KAIFIYAH	759.400			759.400
12	05/06/2018	AMAS PAMBUDI	438.200			438.200
13	11/06/2018	AMAS PAMBUDI	183.000			183.000
14	11/07/2018	AMAS PAMBUDI	678.100			678.100

15	25/07/2018	AMAS PAMBUDI	820.100			820.100
16	14/08/2018	INDAH BUDIYANTI	266.400			266.400
17	29/10/2018	SURONO	138.000			138.000
18	02/01/2019	MUTAQIM	315.300			315.300
19	22/02/2019	TALITA NABILA	1.287.200			1.287.200
20	22/03/2019	TALITA NABILA	259.300			259.300
21	23/12/2019	ERNI YULIYANTI	101.300		101.300	-
22	12/11/2019	FAREL KAUTSAR ATORIK	439.700		439.700	-
23	30/12/2019	FATHAN HIDAYATULLAH	174.700		174.700	-
24	27/12/2019	HERI MULYANTO	166.300		166.300	-
25	30/12/2019	JUMENO	236.900		236.900	-
26	31/12/2019	MIFTAKHURROHMAN	55.800		55.800	-
27	31/12/2019	MUHAMMAD ALIF ASYRAF MAULANA	281.200		281.200	-
28	23/12/2019	SUWALIYAH	163.000		163.000	-
29	28/12/2019	TIBYANI	188.700		188.700	-
30	20/12/2019	WAHYUDI SANTOSO	214.300		214.300	-
31	06/01/2020	FATHAN HIDAYATULLAH	132.200		132.200	-
32	06/01/2020	SUHUDI	228.000		228.000	-
33	07/01/2020	Monah	3.610.300		3.610.300	-
34	07/01/2020	ADE SURYO ATMOJO	287.900		287.900	-
35	07/01/2020	MIFTAKHURROHMAN	55.800		55.800	-
36	13/01/2020	AGITA HERA MAULANA	495.500		495.500	-
37	13/01/2020	HARWANTO	414.900		414.900	-
38	13/01/2020	JUMENO	794.500		794.500	-

39	14/01/2020	RUSDI	2.543.500		2.543.500	-
40	15/01/2020	Tibyani	6.087.200		6.087.200	-
41	15/01/2020	LUKE APRILLIANO DANDY PURNAMA	92.500		92.500	-
42	16/01/2020	DARYONO	328.000		328.000	-
43	16/01/2020	HARIYANTO	663.600		663.600	-
44	16/01/2020	BAYU SAFARUDIN	1.059.300		1.059.300	-
45	21/01/2020	ADIN SETIA	128.600		128.600	-
46	21/01/2020	MUHAMMAD ALIF ASYRAF MAULANA	860.000		860.000	-
47	22/01/2020	ARYA GIGIH PRATAMA	644.900		644.900	-
48	22/01/2020	PRISMA ELITA KHOIRUNISA	518.800		518.800	-
49	22/01/2020	TIBYANI	661.300		661.300	-
50	22/01/2020	YUSUF PURNOMO SIDHI	2.116.300		2.116.300	-
51	24/01/2020	AJI IRAWAN	605.700		605.700	-
52	24/01/2020	SURYANTO	395.400		395.400	-
53	27/01/2020	IQBAL KURNIAWAN	360.700		360.700	-
54	27/01/2020	SUWALIYAH	659.100		659.100	-
55	28/01/2020	HERI MULYANTO	386.900		386.900	-
56	29/01/2020	NURUL WAHYUNINGSIH	1.109.200		1.109.200	-
57	30/01/2020	ADA MUTIARA CINTA	446.800		446.800	-

58	31/01/2020	M SYFARYO AFRIYANTO	303.400		303.400	-
59	02/02/2020	ROMADHON	548.200		516.600	31.600
60	03/02/2020	FATHAN HIDAYATULLAH	169.100		169.100	-
61	04/02/2020	MARYATI	432.600		432.600	-
62	05/02/2020	ARYA GIGIH PRATAMA	494.000		494.000	-
63	07/02/2020	ROMADHON	176.400		176.400	-
64	10/02/2020	Jumeno	6.627.000		6.627.000	-
65	10/02/2020	IQBAL KURNIAWAN	410.500		410.500	-
66	13/02/2020	HARIYANTO	550.400		550.400	-
67	13/02/2020	SYAHID ROQIUL AZMI	111.200		111.200	-
68	13/02/2020	MUHAMMAD AIDIL CHERY	1.615.200		1.615.200	-
69	14/02/2020	M SYFARYO AFRIYANTO	770.100		770.100	-
70	14/02/2020	PASRAH BANDI	2.328.200		2.328.200	-
71	15/02/2020	SUWALIYAH	158.000		158.000	-
72	17/02/2020	JUMENO	347.400		347.400	-
73	18/02/2020	MUHAMMAD ALIF ASYRAF MAULANA	765.300		765.300	-
74	18/02/2020	MUHAMMAD IKHSANUDIN	212.600		212.600	-
75	21/02/2020	EKA ALAMSYAH	1.162.600		1.162.600	-
76	21/02/2020	SURYANTO	1.286.700		1.286.700	-

77	21/02/2020	ANANG BHAKTINUS PERTAMA	1.701.100		1.701.100	-
78	24/02/2020	M BUYUNG KUNCORO JATI	836.600		836.600	-
79	25/02/2020	JUMIDI	446.800		446.800	-
80	26/02/2020	FATHIR CHOIRUL IBRAHIM	242.000		242.000	-
81	26/02/2020	ISTIROKAH	1.335.800		1.335.800	-
82	26/02/2020	NURUL WAHYUNINGSIH	522.600		522.600	-
83	26/02/2020	PRISMA ELITA KHOIRUNISA	2.333.700		2.333.700	-
84	27/02/2020	TATAG LINDU BHAKTI	202.800		202.800	-
85	27/02/2020	ZUBAIDAH	513.700		513.700	-
86	29/02/2020	AJI IRAWAN	440.000		440.000	-
87	29/02/2020	DANURI	1.539.200		1.539.200	-
88	02/03/2020	JUMENO	389.100		389.100	-
89	03/03/2020	MARYATI	413.600		413.600	-
90	04/03/2020	JOKO FATCHUL HALFIN	552.800		552.800	-
91	05/03/2020	NISWATUN KHASANAH	335.200		335.200	-
92	09/03/2020	BAMBANG WAHYU AJI	432.000		432.000	-
93	09/03/2020	IQBAL KURNIAWAN	292.000		292.000	-
94	09/03/2020	M BUYUNG KUNCORO JATI	498.500		498.500	-
95	12/03/2020	HARIYANTO	265.000			265.000



96	13/03/2020	Istirokah	3.085.200		3.085.200	-
97	13/03/2020	ABRAM FEBRIAN	38.000		38.000	-
98	13/03/2020	BUDIYANTO	533.200		533.200	-
99	13/03/2020	PRIYANTO	1.789.700		1.789.700	-
100	13/03/2020	SHANDI OKTAVIAN	1.493.600		1.493.600	-
101	14/03/2020	Eka Alamsyah	3.893.600		3.893.600	-
102	14/03/2020	AJI IRAWAN	88.000		88.000	-
103	14/03/2020	RIZQI NUR ALFIANSYAH	396.200		396.200	-
104	14/03/2020	SUWALIYAH	128.000			128.000
105	16/03/2020	PRISMA ELITA KHOIRUNISA	680.000			680.000
106	17/03/2020	HARTI	1.112.300		1.112.300	-
107	17/03/2020	MUH UMAR	911.700		911.700	-
108	18/03/2020	ZAHRA DIFA AULIA	287.900			287.900
109	19/03/2020	MUHAMMAD ALIF ASYRAF MAULANA	570.900			570.900
110	19/03/2020	WALIYEM	1.235.700		1.235.700	-
111	19/03/2020	ZUBAIDAH	826.100		826.100	-
112	20/03/2020	FATHIR CHOIRUL IBRAHIM	645.400		645.400	-
113	21/03/2020	FARIZ OKTAVIAN RAHANDHANI	146.600		146.600	-
114	23/03/2020	AGUSTINA PUTRI UTAMI	299.500		299.500	-

115	23/03/2020	DOUGLIDE DIEGO MARADONA KHADAFI	1.326.800		1.326.800	-
116	23/03/2020	MAWAR	1.835.500		1.835.500	-
117	24/03/2020	BUDIMAN ADI WIBOWO	774.400		774.400	-
118	24/03/2020	HELMA SEKARLINA	388.600		388.600	-
119	24/03/2020	JIHAN HANIFA	244.300		244.300	-
120	26/03/2020	MONAH	793.000		793.000	-
121	26/03/2020	NURUL WAHYUNINGSIH	332.600			332.600
122	26/03/2020	ROHANI	692.400		692.400	-
123	26/03/2020	SUTARIYAH	1.386.400		1.386.400	-
124	27/03/2020	ANI SUGIYANINGSIH	840.800		840.800	-
125	27/03/2020	JUNAEDI AL BANDEL	1.299.600		1.299.600	-
126	28/03/2020	ISTIROKAH	879.000		879.000	-
127	30/03/2020	ACHMAD NIZAR	1.607.100		1.607.100	-
128	30/03/2020	LAILA AULIA	405.100		405.100	-
129	30/03/2020	NITI WIKARTO	302.100		302.100	-
130	30/03/2020	SRI REJEKI	784.500		784.500	-
131	31/03/2020	DANURI	1.857.800		1.857.800	-
132	31/03/2020	HERMAN DONA	1.808.400		1.808.400	-
133	31/03/2020	MUCHAMAD ALVIN NORMANSYAH	468.700		468.700	-

134	01/04/2020	AGUSTINA PUTRI UTAMI	148.700		148.700	-
135	03/04/2020	MUCHAMAD ALVIN NORMANSYAH	255.800		255.800	-
136	06/04/2020	IQBAL KURNIAWAN	279.100		279.100	-
137	06/04/2020	NITI WIKARTO	853.100		853.100	-
138	11/04/2020	ACHMAT SUTRIMO	1.211.500		1.211.500	-
139	14/04/2020	KURNIAWAN PRASETYA	408.800		408.800	-
140	15/04/2020	NGAHADI	111.400		111.400	-
141	16/04/2020	WALIYEM	494.000		494.000	-
142	20/04/2020	DOUGLIDE DIEGO MARADONA KHADAFI	703.600		703.600	-
143	20/04/2020	FATHIR CHOIRUL IBRAHIM	398.000		398.000	-
144	20/04/2020	LAILA AULIA	641.000		641.000	-
145	21/04/2020	HARTI	1.011.900		1.011.900	-
146	21/04/2020	MIRZA ATHAR RADINKA	563.800		563.800	-
147	21/04/2020	MUH UMAR	922.600		922.600	-
148	22/04/2020	SUPARMAN ADI SISWOYO	662.800			662.800
149	23/04/2020	MONAH	915.100		915.100	-
150	23/04/2020	ZUBAIDAH	751.100		751.100	-
151	24/04/2020	DANURI	917.800		917.800	-
152	25/04/2020	ANI SUGIYANINGSIH	1.377.500		1.377.500	-

153	27/04/2020	ACHMAD NIZAR	2.230.200		2.230.200	-
154	27/04/2020	ADIB DZIYAUDIN	3.012.000		3.012.000	-
155	27/04/2020	BUDIMAN ADI WIBOWO	811.800		811.800	-
156	27/04/2020	MAWAR	2.088.700		2.088.700	-
157	29/04/2020	TITIN HARININGSIH	627.600		627.600	-
158	30/04/2020	REFANI EKA SAPUTRA	1.486.300		1.486.300	-
159	30/04/2020	RISWATI	751.400		751.400	-
160	04/05/2020	IQBAL KURNIAWAN	293.700		293.700	-
161	04/05/2020	NITI WIKARTO	1.060.800		1.060.800	-
162	04/05/2020	TOPAN GENDRO PRANOTO	400.300		400.300	-
163	05/05/2020	MUH UMAR	994.700		994.700	-
164	06/05/2020	Budiman Adi Wibowo	1.320.700		1.320.700	-
165	08/05/2020	TITIN HARININGSIH	59.100		59.100	-
166	11/05/2020	SUPRIYANTO	1.117.400		1.117.400	-
167	14/05/2020	KURNIAWAN PRASETYA	818.500		818.500	-
168	18/05/2020	FATHIR CHOIRUL IBRAHIM	844.200		844.200	-
169	19/05/2020	JIHAN HANIFA	452.200		452.200	-
170	20/05/2020	SEPTIAN ENDI SAPUTRA	871.500		871.500	-
171	22/05/2020	DANURI	820.800		820.800	-

172	27/05/2020	HERI KUSNANTO	870.200		870.200	-
173	27/05/2020	MUHAMMAD FIKRI ALFANI	73.700		73.700	-
174	27/05/2020	TURJONO	1.034.500		1.034.500	-
175	28/05/2020	ALDI BAGUS PRAMONO	217.600		217.600	-
176	28/05/2020	REFANI EKA SAPUTRA	1.987.100		1.987.100	-
177	29/05/2020	ANI SUGIYANINGSIH	950.200		950.200	-
178	04/06/2020	RAIHAN AQEEL KEANU AZRA	443.900		443.900	-
179	04/06/2020	ROHANI	220.900		220.900	-
180	05/06/2020	ERNI WIDAYANTI	185.000		185.000	-
181	05/06/2020	SUFYANTO	212.600		212.600	-
182	05/06/2020	VIDIA VIKASARI	208.100		208.100	-
183	09/06/2020	SUTARIYAH	789.800		789.800	-
184	10/06/2020	HERI KUSNANTO	243.600		243.600	-
185	11/06/2020	MIRZA ATHAR RADINKA	380.900		380.900	-
186	11/06/2020	SUPRIYANTO	738.400		738.400	-
187	11/06/2020	WALIYEM	471.300		471.300	-
188	12/06/2020	DOUGLIDE DIEGO MARADONA KHADAFI	857.400		857.400	-
189	15/06/2020	Douglide Diego M	2.831.900		1.048.900	1.783.000
190	15/06/2020	ACHMAD NIZAR	228.000		228.000	-

191	15/06/2020	WAHYU WIDYASTUTI	944.600		944.600	-
192	16/06/2020	HARIYANTO	474.300		474.300	-
193	16/06/2020	KURNIAWAN PRASETYA	818.400		818.400	-
194	16/06/2020	MUHAMMAD ALIF ASYRAF MAULANA	579.100		579.100	-
195	16/06/2020	SALMA DAFIA MILATINA	272.700		272.700	-
196	17/06/2020	SEPTIAN ENDI SAPUTRA	871.000		871.000	-
197	17/06/2020	SHOLIKHAN	813.700		813.700	-
198	19/06/2020	M Fikri Alfani	3.885.000		3.885.000	-
199	19/06/2020	DANURI	119.500		119.500	-
200	22/06/2020	ADIB DZIYAUDIN	290.800		290.800	-
201	22/06/2020	SYAMIL MAUDUDI	38.000		38.000	-
202	23/06/2020	AMAT SUJONO	2.347.800		2.347.800	-
203	24/06/2020	MUHAMMAD FIKRI ALFANI	111.700		111.700	-
204	24/06/2020	PANJI ADITYA TATKALA	233.600		233.600	-
205	24/06/2020	REFANI EKA SAPUTRA	542.300		542.300	-
206	25/06/2020	ALDI BAGUS PRAMONO	643.600		643.600	-
207	25/06/2020	MAHARDIKA LINGGA DIANTO	1.074.000		1.074.000	-
208	25/06/2020	MIDJAN	416.400		416.400	-
209	25/06/2020	MOCHAMAD SODIQ	2.135.900		2.135.900	-

210	25/06/2020	MONAH	628.600		628.600	-
211	26/06/2020	Jihan Hanifa	7.080.100		7.080.100	-
212	27/06/2020	MOHAMAD ROIS SONIP	1.312.500		1.312.500	-
213	29/06/2020	Adib Dziaudin	3.392.700		3.392.700	-
214	29/06/2020	ANDRIANSYAH RIZKI PRASETYO	982.400		982.400	-
215	29/06/2020	ANI SUGIYANINGSIH	1.341.700		1.341.700	-
216	29/06/2020	MUHAMMAD TAUFUQUL AZIS MUBAROK	1.185.400		1.185.400	-
217	30/06/2020	MULYONO	3.204.600		3.204.600	-
218	30/06/2020	WAHYU NUGROHO SANDI ANANTA	423.600		423.600	-
219	01/07/2020	MOCHAMAD SODIQ	841.200		841.200	-
220	02/07/2020	JIHAN HANIFA	471.400		471.400	-
221	03/07/2020	ERNI WIDAYANTI	459.600		459.600	-
222	04/07/2020	VIDIA VIKASARI	82.900		82.900	-
223	06/07/2020	SUTARIYAH	1.346.800		1.346.800	-
224	08/07/2020	SUPRIYANTO	889.600		889.600	-
225	10/07/2020	ADIB DZIYAUDIN	118.100		118.100	-
226	11/07/2020	JUWAIDI	718.800		718.800	-
227	11/07/2020	MOHAMAD ROIS SONIP	263.600		263.600	-
228	13/07/2020	MUHAMMAD TAUFUQUL AZIS MUBAROK	1.121.800		1.121.800	-

229	14/07/2020	MOCHAMAD IMAM KOMALUDIN	688.500		688.500	-
230	14/07/2020	TITIN HARININGSIH	150.200		150.200	-
231	14/07/2020	WASONO	333.100		333.100	-
232	16/07/2020	KURNIAWAN PRASETYA	328.000		328.000	-
233	20/07/2020	Titin Hariningsih	3.433.900		3.433.900	-
234	20/07/2020	Kurniawan Prasetya	4.426.300		4.426.300	-
235	20/07/2020	KEVIN ADI SAPUTRA SOEGIJANTO	918.500		918.500	-
236	20/07/2020	KHARIS RAFI FATKHUDIN	153.000		153.000	-
237	20/07/2020	SEPTIAN ENDI SAPUTRA	1.141.100		1.141.100	-
238	20/07/2020	TURSINI	303.300		303.300	-
239	21/07/2020	YUSRIR ROZAK	377.100		377.100	-
240	22/07/2020	HERI PRAYOGA	1.097.800		1.097.800	-
241	22/07/2020	MAHARDIKA LINGGA DIANTO	1.253.500		1.253.500	-
242	22/07/2020	MIDJAN	781.200		781.200	-
243	22/07/2020	PANJI ADITYA TATKALA	1.248.400		1.248.400	-
244	22/07/2020	SUKARDI	297.300		297.300	-
245	23/07/2020	ANI SUGIYANINGSIH	440.000		440.000	-
246	23/07/2020	BUDI LAKSONO	1.073.500		1.073.500	-
247	24/07/2020	ARDIKA NUR KAHFI	875.000		875.000	-



248	24/07/2020	MIRNA AMELIASARI	632.100		632.100	-
249	24/07/2020	TITIK HARYATI	997.800		997.800	-
250	24/07/2020	TOIMAH	2.120.200		2.120.200	-
251	25/07/2020	STEFANUS BUDIYONO	664.300		664.300	-
252	27/07/2020	ANDRIANSYAH RIZKI PRASETYO	1.081.200		1.081.200	-
253	27/07/2020	SARIFAH ANWAR	1.958.400		1.958.400	-
254	28/07/2020	WIJANARKO RAKA WAHYU JATMIKO	216.400		216.400	-
255	28/07/2020	MUHAMMAD ALIF ASYRAF MAULANA	388.000		388.000	-
256	30/07/2020	CORNALIUS SUJIYANTA	528.000		528.000	-
257	03/08/2020	ERNI WIDAYANTI	112.600		112.600	-
258	05/08/2020	STEFANUS BUDIYONO	290.000		290.000	-
259	06/08/2020	MUHAMMAD ALIF ASYRAF MAULANA	38.000		38.000	-
260	06/08/2020	WALSIDI	599.800		599.800	-
261	06/08/2020	YUSRIR ROZAK	768.800		768.800	-
262	09/08/2020	OKTARA ILHAM AKBAR WICAKSONO	198.000			198.000
263	10/08/2020	KEVIN ADI SAPUTRA SOEGIJANTO	510.900		510.900	-
264	10/08/2020	MUHAMMAD DZAKI NURMAKSUM	59.000		59.000	-
265	10/08/2020	SUPRIYANTO	818.500		818.500	-
266	11/08/2020	ANDRIANSYAH RIZKI PRASETYO	356.000		356.000	-

267	11/08/2020	IQBAL KURNIAWAN	291.400		291.400	-
268	12/08/2020	WAHYU NUGROHO SANDI ANANTA	448.500		448.500	-
269	13/08/2020	ASMUNI	365.900		365.900	-
270	15/08/2020	MUHAMMAD SEMBODO	1.001.900		1.001.900	-
271	18/08/2020	NURUL WAHYUNINGSIH	228.000		228.000	-
272	19/08/2020	MIRNA AMELIASARI	1.271.700		1.271.700	-
273	19/08/2020	ZUNI HASTUTI	1.265.300		1.265.300	-
274	22/08/2020	ADIB DZIYAUDIN	91.500		91.500	-
275	24/08/2020	FATHIR CHOIRUL IBRAHIM	228.000		228.000	-
276	24/08/2020	SITI RONDIYAH	410.900		410.900	-
277	26/08/2020	ANI SUGIYANINGSIH	680.800		680.800	-
278	26/08/2020	BUDI LAKSONO	373.700		373.700	-
279	26/08/2020	PANJI ADITYA TATKALA	1.113.100		1.113.100	-
280	26/08/2020	REFANI EKA SAPUTRA	308.500			308.500
281	26/08/2020	SLAMET	185.300		185.300	-
282	26/08/2020	TOIMAH	721.500		721.500	-
283	27/08/2020	AKHMAD SYA'BAN ROZIKIN	263.400		263.400	-
284	27/08/2020	CORNALIUS SUJIYANTA	1.130.000		1.130.000	-
285	31/08/2020	JOKO FATCHUL MALFIN	760.000		760.000	-

286	31/08/2020	MAWAR	266.000		266.000	-
287	31/08/2020	MOCHAMAD IMAM KOMALUDIN	1.481.500		1.481.500	-
288	31/08/2020	SARIFAH ANWAR	1.834.700		1.834.700	-
289	31/08/2020	SEPTIAN ENDI SAPUTRA	228.000		228.000	-
290	01/09/2020	Arlinda Fitri	990.300		961.000	29.300
291	01/09/2020	Joko Fatcul M	2.950.900		2.950.900	-
292	01/09/2020	SLAMET	404.900		404.900	-
293	02/09/2020	MOCHAMAD IMAM KOMALUDIN	3.687.400		3.687.400	-
294	02/09/2020	MIRNA AMELIASARI	1.038.700		1.038.700	-
295	02/09/2020	TOIMAH	938.900		938.900	-
296	03/09/2020	WALSIDI	728.500		728.500	-
297	03/09/2020	YUSRIR ROZAK	1.061.500		1.061.500	-
298	07/09/2020	BUDI LAKSONO	1.277.600		1.277.600	-
299	07/09/2020	MOCHAMAD IMAM KOMALUDIN	155.300		155.300	-
300	07/09/2020	SITI RONDIAH	972.300		972.300	-
301	07/09/2020	SUTARIYAH	1.993.300		1.993.300	-
302	07/09/2020	WARTINI	392.700		392.700	-
303	08/09/2020	Mawar	4.212.100		4.212.100	-
304	10/09/2020	Septian Endi S	4.445.400		4.445.400	-

305	10/09/2020	CORNALIUS SUJIYANTA	364.800		364.800	-
306	10/09/2020	KEVIN ADI SAPUTRA SOEGIJANTO	818.500		818.500	-
307	11/09/2020	SUTAMAT	2.167.600		2.167.600	-
308	14/09/2020	NUROCHIM	228.000			228.000
309	15/09/2020	SURATI	477.400		477.400	-
310	15/09/2020	WAHYU NUGROHO SANDI ANANTA	152.900		152.900	-
311	15/09/2020	ZUNI HASTUTI	1.778.400		1.778.400	-
312	16/09/2020	SUPRIYANTO	38.000		38.000	-
313	17/09/2020	MUJONO	1.544.600		1.544.600	-
314	18/09/2020	SEPTIAN ENDI SAPUTRA	1.297.800		1.297.800	-
315	19/09/2020	DARYONO	773.200		773.200	-
316	21/09/2020	ADRIANSYAH RIZKI PRASETYO	396.000		396.000	-
317	21/09/2020	AMALIA GANDASARI	427.200		427.200	-
318	21/09/2020	SARIFAH ANWAR	1.673.800		1.673.800	-
319	22/09/2020	DIMAS MUNDI PRABOWO	652.800		652.800	-
320	23/09/2020	Supriyanto	4.268.400		4.141.400	127.000
321	23/09/2020	PANJI ADITYA TATKALA	644.200		644.200	-
322	23/09/2020	SITI FAIZAH	946.700		946.700	-
323	23/09/2020	SUKRISNO	763.400		763.400	-

324	23/09/2020	TALITHA RAHMA LUTFI	2.684.300		2.684.300	-
325	26/09/2020	SURIYA HANIPAN	483.400		483.400	-
326	29/09/2020	MIRZA ATHAR RADINKA	672.000		672.000	-
327	29/09/2020	MUNDORI	702.500		702.500	-
328	29/09/2020	MURJIYANTO	2.749.500		2.749.500	-
329	29/09/2020	SULIS	668.600		668.600	-
330	30/09/2020	ALVI NUR MAJID	1.166.500		1.166.500	-
331	30/09/2020	ARYA GIGIH PRATAMA	38.000		38.000	-
332	30/09/2020	AQILA FAHRY RAHMAN	719.100		719.100	-
333	30/09/2020	WAHYU ADI NUGROHO	1.830.300			1.830.300
334	01/10/2020	MUJONO	1.088.100		1.088.100	-
335	01/10/2020	SLAMET	875.400		875.400	-
336	02/10/2020	Mirza Athar R	4.119.900		4.119.900	-
337	02/10/2020	SARIFAH ANWAR	88.000		88.000	-
338	05/10/2020	SITI RONDIYAH	944.900		944.900	-
339	06/10/2020	WALSIDI	963.900		963.900	-
340	06/10/2020	YUSRIR ROZAK	818.500		818.500	-
341	07/10/2020	MIRNA AMELIASARI	893.600		893.600	-
342	07/10/2020	SUKRISNO	329.700		329.700	-

343	07/10/2020	TOIMAH	887.900		887.900	-
344	12/10/2020	KEVIN ADI SAPUTRA SOEGIJANTO	841.900		841.900	-
345	13/10/2020	BUDI LAKSONO	895.200		895.200	-
346	13/10/2020	INA ALFIYANI	862.700		862.700	-
347	13/10/2020	MIRZA ATHAR RADINKA	389.600		389.600	-
348	14/10/2020	ADRIANSYAH RIZKI PRASETYO	240.800		240.800	-
349	14/10/2020	ARYA GIGIH PRATAMA	228.000		228.000	-
350	14/10/2020	MUNDORI	395.200		395.200	-
351	14/10/2020	TALITHA RAHMA LUTFI	870.000		870.000	-
352	14/10/2020	WAHYU ADI NUGROHO	450.300		450.300	-
353	17/10/2020	M Alif Asyraf M	2.066.300		2.065.300	1.000
354	17/10/2020	ADIB DZIYAUDIN	484.300		484.300	-
355	17/10/2020	DARYONO	301.300		301.300	-
356	19/10/2020	DESSY AMALIA RAHMAWATI	1.752.600		1.752.600	-
357	19/10/2020	RONALDO SORITUA MANURUNG	453.900		453.900	-
358	20/10/2020	Waliyem	4.260.300		4.260.300	-
359	20/10/2020	HERMAN DONA	228.000		228.000	-
360	20/10/2020	SULIS	1.346.300		1.346.300	-
361	21/10/2020	AQILA FAHRY RAHMAN	715.300		715.300	-

362	21/10/2020	PUJIYONO	898.000		898.000	-
363	22/10/2020	Wahyu Adi N	3.452.600		3.416.300	36.300
364	22/10/2020	DIMAS MUNDI PRABOWO	725.400		725.400	-
365	26/10/2020	ABDURROUF	556.300		556.300	-
366	26/10/2020	SURIYA HANIPAN	1.511.200		1.511.200	-
367	27/10/2020	ALVI NUR MAJID	1.005.200		1.005.200	-
368	27/10/2020	WIDYANINGRUM	970.300		970.300	-
369	31/10/2020	AMALIA GANDASARI	852.300		852.300	-
370	31/10/2020	ANDI HERMAWAN	1.170.000		1.170.000	-
371	02/11/2020	ACHMAD NIZAR	228.000		228.000	-
372	03/11/2020	Alvi Nur Majid	6.059.600		5.570.900	488.700
373	03/11/2020	YUSRIR ROZAK	993.300		993.900	(600)
374	04/11/2020	TALITHA RAHMA LUTFI	38.000		38.000	-
375	09/11/2020	ABDURROUF	566.100		566.100	-
376	09/11/2020	SITI RONDIAH	1.189.200		1.189.200	-
377	10/11/2020	INA ALFIYANI	489.100		489.100	-
378	10/11/2020	SLAMET	1.074.100		1.074.100	-
379	10/11/2020	WALSIDI	384.300		384.300	-
380	11/11/2020	ZAINAL ARIFIN	1.189.700		1.189.700	-

381	13/11/2020	IRAWAN SETYO AJI	166.300		166.300	-
382	14/11/2020	AMALIA GANDASARI	234.500		234.500	-
383	16/11/2020	DESSY AMALIA RAHMAWATI	728.500		728.500	-
384	17/11/2020	ISTIROKHAH	357.000		357.000	-
385	18/11/2020	Arya Gigih P	5.941.800		5.941.800	-
386	18/11/2020	MAYLINDA NUGRAENI	1.102.600			1.102.600
387	18/11/2020	PUJIYONO	611.000		611.000	-
388	19/11/2020	ADYK SETYAWAN	1.346.900		1.346.900	-
389	19/11/2020	PRISCILIA CHANIAGO	722.600		722.600	-
390	20/11/2020	AQILA FAHRY RAHMAN	931.000		931.000	-
391	20/11/2020	TASIPAH	925.700		925.700	-
392	20/11/2020	WIDYANINGRUM	484.000		484.000	-
393	24/11/2020	BUDI LAKSONO	343.300		343.300	-
394	24/11/2020	DIMAS MUNDI PRABOWO	253.300		253.300	-
395	24/11/2020	INDAHSAH	1.048.700		1.048.700	-
396	24/11/2020	WIDODO	447.100		447.100	-
397	26/11/2020	AYNA FATHA NASUHA	638.700		638.700	-
398	26/11/2020	HIMAWAN GUNARENDRA JATI	313.700		313.700	-
399	26/11/2020	TOIMAH	431.300		431.300	-



400	27/11/2020	ARYA GIGIH PRATAMA	380.700		380.700	-
401	28/11/2020	ADIB DZIYAUDIN	419.800		419.800	-
402	28/11/2020	LILIK PRIYO KURNIANTO	451.300		451.300	-
403	30/11/2020	RESA GILANG GUNAWAN	238.500			238.500
404	30/11/2020	SURIYA HANIPAN	1.190.000		1.190.000	-
405	30/11/2020	SUTIYO	59.000		59.000	-
406	02/12/2020	MIRNA AMELIASARI	235.000		235.000	-
407	03/12/2020	IBNU KHAJAR	353.400		353.400	-
408	04/12/2020	TASIPAH	1.076.200		1.076.200	-
409	05/12/2020	LILIK PRIYO KURNIANTO	336.700		336.700	-
410	07/12/2020	ABDURROUF	146.800		146.800	-
411	07/12/2020	SUTARIYAH	228.000		228.000	-
412	07/12/2020	TALITHA RAHMA LUTFI	106.100		106.100	-
413	08/12/2020	Mirna Ameliasari	3.571.800		3.571.800	-
414	10/12/2020	INA ALFIYANI	364.200		364.200	-
415	10/12/2020	SUTIYO	384.000		384.000	-
416	12/12/2020	MAYLINDA NUGRAENI	661.400		689.100	(27.700)
417	14/12/2020	FATHIR CHOIRUL IBRAHIM	228.000		228.000	-
418	14/12/2020	RESA GILANG GUNAWAN	281.000			281.000

419	15/12/2020	Linda	2.391.800		2.391.800	-
420	16/12/2020	Nurul Wahyuningsih	4.499.900		4.499.900	-
421	16/12/2020	PUJIYONO	208.400		208.400	-
422	16/12/2020	TOIMAH	102.400		102.400	-
423	17/12/2020	Anggelica Putri KE	8.440.200		8.440.200	-
424	17/12/2020	ISTIROKHAH	324.500		324.500	-
425	18/12/2020	Reza Gilang G	5.461.200		4.770.900	690.300
426	18/12/2020	WIDYANINGRUM	238.400		238.400	-
427	19/12/2020	Ahmad Ponidi	5.294.600		5.294.600	-
428	19/12/2020	ADIB DZIYAUDIN	197.600		197.600	-
429	19/12/2020	MARTAH HELENA LAURA SIAGAN	703.300			703.300
430	19/12/2020	WIRANTO	627.700		627.700	-
431	21/12/2020	Eko Prasetyo	1.423.500		1.423.500	-
432	21/12/2020	DESSY AMALIA RAHMAWATI	244.000		244.000	-
433	22/12/2020	Albion Aryoguna	7.779.300		7.779.300	-
434	22/12/2020	INDAHSAH	302.500		302.500	-
435	22/12/2020	LINDA	134.300			134.300
436	22/12/2020	WIDODO	324.300		324.300	-
437	23/12/2020	ANGGA	664.700		664.700	-

438	23/12/2020	IQBAL KURNIAWAN	228.000		228.000	-
439	23/12/2020	NURUL WAHYUNINGSIH	578.200		578.200	-
440	23/12/2020	PANJI ADITYA TATKALA	490.500		490.500	-
441	25/12/2020	Muhtafi	3.535.800		3.535.800	-
442	26/12/2020	Ihsan Adi Nugroho	8.440.500		8.440.500	-
443	26/12/2020	Febi Erliyana	6.735.000		6.735.000	-
444	26/12/2020	AHMAD PONIDI	236.100			236.100
445	27/12/2020	Mariyono	4.935.800		4.985.800	(50.000)
446	28/12/2020	ARDIAN SETYO JODY	616.900			616.900
447	28/12/2020	SUTARMIN	657.900			657.900
448	29/12/2020	Elisa Benis C	15.649.100		15.649.100	-
449	29/12/2020	EKO PRASETYO	197.800			197.800
450	29/12/2020	HIMAWAN GUNARENDRA JATI	873.700		873.700	-
451	29/12/2020	JURIYAH	738.600		738.600	-
452	29/12/2020	SADI HASAN	457.100		457.100	-
453	29/12/2020	SUPENO	1.135.400		1.135.400	-
454	30/12/2020	ALBION ARYAGUNA	210.800			210.800
455	30/12/2020	M NUR HAFID AJI SAPUTRO	840.400			840.400
456	30/12/2020	SURIYA HANIPAN	1.273.400		1.273.400	-

457	31/12/2020	Wiwik Tri Wahyuningsih	8.571.500		8.571.500	-
458		Penyesuaian Pelunasan Piutang PT Jasa Raharja tahun 2020 karena selisih nominal kecil & layanan yg tdk bertanggung			3.108.900	(3.108.900)
459	01/01/2021	Moh Dawir		1.570.500	1.570.500	-
460	01/01/2021	Iqbal Kurniawan		5.051.700	5.051.700	-
461	06/02/2021	Saefudin		11.790.200	11.790.200	-
462	30/01/2021	Niar Hariyati		2.352.900	2.352.900	-
463	01/02/2021	Zelia widhi Putri		7.905.850		7.905.850
464	10/01/2021	Siti Zuzannah		1.729.700	1.729.700	-
465	05/01/2021	Sunarti Sumijati		1.554.700	1.554.700	-
466	20/01/2021	Suparman		2.984.200	2.984.200	-
467	05/01/2021	Jarwadi		1.916.600	1.916.600	-
468	10/01/2021	DIMAS MUNDI PRABOWO		3.453.700		3.453.700
469	20/01/2021	Widodo		4.442.300	4.442.300	-
470	04/01/2021	Neri Ferdiyanto		18.984.700	18.984.700	-
471	19/01/2021	Muhtar		20.000.000	20.000.000	-
472	25/01/2021	Jumiyati		3.348.000	3.348.000	-
473	26/01/2021	Budiati		2.155.800	2.155.800	-
474	02/01/2021	Roshifa Elya fahmi		10.247.100	10.247.100	-

475	18/01/2021	Nuryanti		7.396.050	7.396.050	-
476	22/01/2021	Fathir Choirul I		3.872.500	3.872.500	-
477	27/01/2021	Panji Aditya T		5.203.400	2.029.700	3.173.700
478	07/01/2021	M Farid Raza Amal		8.483.000	8.483.000	-
479	26/01/2021	Mariyami		16.215.900	16.215.900	-
480	18/01/2021	Iswandi		15.921.500	15.921.500	-
481	12/01/2021	Mudlikah		17.739.000	17.739.000	-
482	09/01/2021	Rian Henri Pratama		6.287.600	6.287.600	-
483	26/01/2021	Heni Muslifah		20.255.000	20.255.000	-
484	13/02/2021	Arifyan Dwi Nursetyo		20.215.000	20.215.000	-
485	15/02/2021	Agus Subiyanto		5.845.600	5.845.600	-
486	11/02/2021	Muchamad Erwanto		1.649.900	1.649.900	-
487	18/02/2021	Widyatiningsih		4.383.300	4.383.300	-
488	18/02/2021	Rokayati		20.244.000	20.244.000	-
489	19/02/2021	Bintang Yuda		8.409.750	8.409.750	-
490	18/02/2021	Agung Pambudi S		10.064.900	10.064.900	-
491	18/02/2021	Tamami		7.562.800	7.562.800	-
492	13/02/2021	M Khoirul Umam		5.901.900	5.901.900	-
493	13/02/2021	Slamet Harno		10.792.200	10.792.200	-

494	11/02/2021	Nur Khamid		18.268.500		18.268.500
495	10/02/2021	Dani Herwanto		20.393.000	20.393.000	-
496	10/02/2021	Wagimin		5.268.500	5.268.500	-
497	11/02/2021	Choirunisa Zulfa A		5.974.300	5.974.300	-
498	20/02/2021	Achmad Chalim		14.101.000	14.101.000	-
499	23/01/2021	ADIB DZIYAUDIN		436.000	436.000	-
500	09/01/2021	AHMAD PONIDI		110.100		110.100
501	18/01/2021	ALBION ARYAGUNA		1.023.300		1.023.300
502	05/01/2021	ARDIAN SETYO JODY		495.300		495.300
503	19/01/2021	DIMAS MUNDI PRABOWO		1.094.800	1.094.800	-
504	12/01/2021	ELISA BENIS CHRISTIANTI		574.500		574.500
505	18/01/2021	FATHIR CHOIRUL IBRAHIM		539.000	539.000	-
506	25/01/2021	FEBBY ERLIYANAAGUSTIN FATMAWATI		878.300		878.300
507	07/01/2021	HIMAWAN GUNARENDRA JATI		880.000	880.000	-
508	07/01/2021	IBNU KHAJAR		452.100	452.100	-
509	28/01/2021	IHSAN ADI NUGROHO		1.556.000		1.556.000
510	21/01/2021	INDAHSAH		494.000	494.000	-
511	20/01/2021	ISTIROKHAH		453.200	453.200	-
512	25/01/2021	ISWANDI		593.600		593.600

513	12/01/2021	JARWADI		364.500		364.500
514	22/01/2021	KEVIN ADI SAPUTRA SOEGIJANTO		228.000	228.000	-
515	21/01/2021	LINDA		864.900		864.900
516	29/01/2021	M FARID FAZA AMAL		1.113.000		1.113.000
517	13/01/2021	M NUR HAFID AJI SAPUTRO		88.000		88.000
518	28/02/2021	MARIYONO		1.150.300		1.150.300
519	15/01/2021	MAYLINDA NUGRAENI		702.400	702.400	-
520	21/01/2021	NERI FERDIYANTO		856.300		856.300
521	25/01/2021	NURYANTI		599.900		599.900
522	20/01/2021	PANJI ADITYA TATKALA		228.000	228.000	-
523	27/01/2021	PUJIYONO		262.400	262.400	-
524	07/01/2021	ROSHIDA ELYA FAHMI		65.100		65.100
525	12/01/2021	SUNARTI SUMIJATI		129.900		129.900
526	23/01/2021	SUPARMAN		534.900		534.900
527	30/01/2021	SURIYA HANIPAN		606.700	606.700	-
528	18/01/2021	SUTARMIN		2.066.272	2.066.272	-
529	04/01/2021	SUTIYO		175.600	175.600	-
530	05/01/2021	WAHYU NUGROHO SANDI ANANTA		253.300	253.300	-
531	28/01/2021	WIDODO		772.400	772.400	-

532	30/01/2021	WIWIK TRI WAHYUNINGSIH		809.100		809.100
533	21/01/2021	ZELIA WIDHI PUTRI		342.700		342.700
534	03/03/2021	Dicky Darmawan		9.994.800	9.994.800	-
535	01/03/2021	Afifah Bella purwanti		9.222.500	9.222.500	-
536	02/03/2021	Dahni		6.765.200	6.765.200	-
537	02/03/2021	Maylinda Nugraheni		2.642.700	2.642.700	-
538	26/02/2021	Pradita Salma Afifah		3.839.900	3.839.900	-
539	24/02/2021	Arjuna Putra Bhakti		13.019.450	13.019.450	-
540	23/02/2021	Galang Dwi Prayoga		18.968.500	18.968.500	-
541	24/02/2021	Neri Ferdiyanto		159.000		159.000
542	23/02/2021	Muntamah		2.330.700	2.330.700	-
543	06/03/2021	Davit Setyawan		13.221.700	13.221.700	-
544	05/03/2021	Wasito		8.799.200	8.799.200	-
545	04/03/2021	Edi Sutrisno		10.992.500	10.992.500	-
546	10/03/2021	Febriane Iftinan M		11.960.100	11.960.100	-
547	10/03/2021	Ong Ping siung		13.589.650	13.589.650	-
548	12/03/2021	Novel Adonova R		20.000.000	20.000.000	-
549	25/02/2021	ACHMAD CHALIM		617.500		617.500
550	20/02/2021	ADIB DZIYAUDIN		302.500	302.500	-



551	25/02/2021	AGUNG PAMBUDI SANTOSO		795.000		795.000
552	20/02/2021	AHMAD PONIDI		542.700		542.700
553	22/02/2021	ALBION ARYAGUNA		789.800		789.800
554	09/02/2021	ARDIAN SETYO JODY		1.127.600		1.127.600
555	25/02/2021	BINTANG YUDA PRATAMA		595.700		595.700
556	16/02/2021	BUDIATI		363.800		363.800
557	23/02/2021	ELISA BENIS CHRISTIANTI		2.253.500		2.253.500
558	24/02/2021	FASYUKRON		912.100		912.100
559	09/02/2021	IBNU KHAJAR		857.800	857.800	-
560	11/02/2021	IHSAN ADI NUGROHO		1.675.500		1.675.500
561	22/02/2021	INDAHSAH		556.500	556.500	-
562	23/02/2021	ISTIROKHAH		535.100	535.100	-
563	15/02/2021	ISWANDI		1.007.000		1.007.000
564	18/02/2021	LINDA		887.000		887.000
565	19/02/2021	M FARID FAZA AMAL		1.586.500		1.586.500
566	23/02/2021	MARIYAMI		1.546.500		1.546.500
567	27/02/2021	MAYLINDA NUGRAENI		518.000		518.000
568	03/02/2021	MIRNA AMELIASARI		323.800	323.800	-
569	27/02/2021	MUHAMAD KHOIRUL UMAM		783.800		783.800

570	06/02/2021	NUR KHAMID		504.000		504.000
571	22/02/2021	NURYANTI		1.705.200		1.705.200
572	04/02/2021	SADI HASAN		391.900	391.900	-
573	11/02/2021	SAEFUDIN		372.700		372.700
574	05/02/2021	SITI RONDIYAH		1.193.100	1.193.100	-
575	01/02/2021	SLAMET		746.500	746.500	-
576	24/02/2021	SLAMET HARNO		904.000		904.000
577	01/02/2021	SUPARMAN		187.600		187.600
578	25/02/2021	TAMAMI		291.000		291.000
579	22/02/2021	WAGIMIN		225.300		225.300
580	25/02/2021	WIWIK TRI WAHYUNINGSIH		677.500		677.500
581	13/03/2021	Dimas Yudha Pamungkas		20.341.400	20.341.400	-
582	13/03/2021	Rinda Ardina Dewi		15.147.900	15.147.900	-
583	15/03/2021	Yulia Nurhayati		8.807.800	8.807.800	-
584	19/03/2021	Dania Trisya Linda		4.177.400	4.177.400	-
585	23/03/2021	Wiwik Retno Nugraheni		16.716.100	16.716.100	-
586	21/03/2021	Muhamad Sodikin		5.417.900	5.417.900	-
587	22/03/2021	Ngainem		15.793.500	15.793.500	-
588	20/03/2021	Munayik		18.670.100	18.670.100	-

589	20/03/2021	Andri Susanto		20.475.400	20.475.400	-
590	17/03/2021	Sukarmi		11.885.700	11.885.700	-
591	17/03/2021	Sri Budi rejeki		4.154.900	4.154.900	-
592	17/03/2021	Heri Santoso		17.164.000	17.164.000	-
593	21/03/2021	M Nurul Ikhsan		5.280.900	5.280.900	-
594	25/03/2021	Gilang Abdudien RP		15.048.700	15.048.700	-
595	17/03/2021	Nur Solikhul Fuin		2.505.100	2.505.100	-
596	19/03/2021	Sukoyo		7.705.000	7.705.000	-
597	29/03/2021	Harwanto		11.242.800	11.242.800	-
598	29/03/2021	Akhmad Kusnadi		15.311.900	15.311.900	-
599	29/03/2021	Muhammad Solikun		8.640.300	8.640.300	-
600	28/03/2021	Afian Dwiarta		13.610.500	13.610.500	-
601	29/03/2021	Barokah Widi Astuti		1.891.200	1.891.200	-
602	28/03/2021	Septian Dwi Arwatika		541.500	541.500	-
603	28/03/2021	Suko Prayitno		833.800	833.800	-
604	03/04/2021	Febri Kurniawan		20.302.000	20.302.000	-
605	31/03/2021	Kadis		11.371.800	11.371.800	-
606	01/04/2021	Fajar Sodik		14.070.300	14.070.300	-
607	03/04/2021	Aditya Nizar Al Fathan		3.403.300	3.403.300	-

608	01/04/2021	Septi Wulandari		10.860.200	10.860.200	-
609	05/04/2021	Karjani		1.136.200	1.136.200	-
610	07/04/2021	Albion aryaguna		4.821.200		4.821.200
611	08/04/2021	Zidni Nur Muchamad		2.730.700	2.730.700	-
612	09/04/2021	Budiman Apri utomo		3.385.400	3.385.400	-
613	14/04/2021	Sri Wilujeng		13.153.700	13.153.700	-
614	09/04/2021	Arjuna Putra Bhakti		5.459.400		5.459.400
615	16/04/2021	M Safely Afnan		14.170.800	14.170.800	-
616	30/03/2021	ACHMAD CHALIM		1.903.800		1.903.800
617	13/03/2021	ADIB DZIYAUDIN		302.500		302.500
618	05/03/2021	ADRIANSYAH RIZKI PRASETYO		259.900	259.900	-
619	12/03/2021	AFIFAH BELLA PURWANTI		836.600		836.600
620	23/03/2021	AGUNG PAMBUDI SANTOSO		1.729.000		1.729.000
621	27/03/2021	AGUS SUBIYANTO		1.631.300		1.631.300
622	29/03/2021	ARDIAN SETYO JODY		655.600		655.600
623	31/03/2021	ARJUNA PUTRA BHAKTI		1.864.000		1.864.000
624	03/04/2021	DAHNI		447.900		447.900
625	30/03/2021	DANIA TRISYA LINDA		1.241.300		1.241.300
626	19/03/2021	DAVID SETIAWAN		1.259.100		1.259.100

627	22/03/2021	DESSY AMALIA RAHMAWATI		228.000	228.000	-
628	29/03/2021	DICKY DARMAWAN		1.580.100		1.580.100
629	23/03/2021	ELISA BENIS CHRISTIANTI		345.100		345.100
630	10/03/2021	FASYUKRON		631.000		631.000
631	24/03/2021	FEBRIANE IFTINAH MAHARANI		927.600		927.600
632	24/03/2021	GALANG DWI PRAYOGA		1.023.200		1.023.200
633	29/03/2021	GILANG ABDUDIEN RESTU PRATAMA		395.100		395.100
634	25/03/2021	HERI SANTOSA		487.700		487.700
635	02/03/2021	IHSAN ADI NUGROHO		876.000		876.000
636	15/03/2021	ISWANDI		506.500		506.500
637	23/03/2021	MARIYAMI		670.500		670.500
638	04/03/2021	MIRNA AMELIASARI		159.900	159.900	-
639	30/03/2021	MUNAYIK		437.400		437.400
640	30/03/2021	NGAINEM		292.800		292.800
641	19/03/2021	ONG PING SIUNG		908.100		908.100
642	10/03/2021	PRADITA SALMA AFIFAH		861.800		861.800
643	29/03/2021	RINDA ARDINA DEWI		1.005.100		1.005.100
644	01/03/2021	SADI HASAN		391.900	391.900	-
645	03/03/2021	SLAMET HARNO		317.000		317.000

646	25/03/2021	SUKARMI		852.500		852.500
647	30/03/2021	TAMAMI		900.100		900.100
648	15/03/2021	WAGIMIN		230.400		230.400
649	08/03/2021	WASITO		289.100		289.100
650	05/03/2021	WIDYANINGRUM		228.000	228.000	-
651	29/03/2021	WIWIK TRI WAHYUNINGSIH		403.400		403.400
652	29/03/2021	YULIA NURHAYATI		1.031.400		1.031.400
653	22/04/2021	Yeni Handono		16.271.850	16.271.850	-
654	21/04/2021	Juliyah		3.770.400	3.770.400	-
655	21/04/2021	Irfan		8.523.300	8.523.300	-
656	22/04/2021	Adib Mas'aan		14.346.100	14.346.100	-
657	22/04/2021	Hamda Radita Sakhia		1.125.100	1.125.100	-
658	23/04/2021	Arum Endah Susiawati		19.257.800	19.257.800	-
659	24/04/2021	M Nur Solihin		7.671.200	7.671.200	-
660	23/04/2021	Heri Suroyo		2.211.300	2.211.300	-
661	26/04/2021	Warchamsi		10.855.200	10.855.200	-
662	22/04/2021	Sutambah		2.972.600	2.972.600	-
663	27/04/2021	Jawahirul Maknun		2.097.100	2.097.100	-
664	28/04/2021	Purwanto		18.713.300	18.713.300	-

665	26/04/2021	Marvin Bagus Aditya		10.096.200	10.096.200	-
666	26/04/2021	Sarmuji		11.448.500		11.448.500
667	26/04/2021	Wahyudi		12.121.150	12.121.150	-
668	13/04/2021	ACHMAD CHALIM		1.335.700		1.335.700
669	29/04/2021	ADIB MAS 'AAN		491.600		491.600
670	14/04/2021	ADITHIYA NIZAR AL FATAN		620.300		620.300
671	24/04/2021	AFIAN DWIARTA		1.212.000		1.212.000
672	16/04/2021	AFIFAH BELLA PURWANTI		193.600		193.600
673	19/04/2021	AHMAD KUSNADI		1.114.100		1.114.100
674	05/04/2021	ALBION ARYAGUNA		228.000		228.000
675	13/04/2021	ARDIAN SETYO JODY		963.900		963.900
676	07/04/2021	ARJUNA PUTRA BHAKTI		690.700		690.700
677	15/04/2021	DANIA TRISYA LINDA		285.100		285.100
678	09/04/2021	DAVID SETIAWAN		796.400		796.400
679	29/04/2021	DICKY DARMAWAN		2.785.100		2.785.100
680	22/04/2021	FAJAR SODIK		1.517.500		1.517.500
681	07/04/2021	FASYUKRON		982.400		982.400
682	06/04/2021	FEBRIANE IFTINAH MAHARANI		721.500		721.500
683	26/04/2021	GILANG ABDUDIEN RESTU PRATAMA		2.678.900		2.678.900

684	23/04/2021	HAMDA RADITA SAKHIA		75.100		75.100
685	26/04/2021	HARWANTO		1.880.800		1.880.800
686	28/04/2021	IRFAN		444.600		444.600
687	12/04/2021	ISWANDI		841.900		841.900
688	28/04/2021	JULIYAH		1.012.200		1.012.200
689	29/04/2021	KADIS		1.459.500		1.459.500
690	20/04/2021	MARIYAMI		618.900		618.900
691	28/04/2021	MUHAMAD NUR SHOLIHIN		578.800		578.800
692	23/04/2021	MUHAMMAD SAFELY AFNAN		421.000		421.000
693	21/04/2021	MUHAMMAD SOLIKUN		1.829.100		1.829.100
694	20/04/2021	NGAINEM		962.100		962.100
695	27/04/2021	RINDA ARDINA DEWI		636.000		636.000
696	19/04/2021	SARIFAH ANWAR		1.153.800	1.153.800	-
697	28/04/2021	SEPTI WULANDARI		1.097.800		1.097.800
698	16/04/2021	SRI BUDI REDJEKI		1.220.300		1.220.300
699	21/04/2021	SRI WILUJENG		587.700		587.700
700	22/04/2021	SUKARMI		561.900		561.900
701	26/04/2021	SUKOYO		1.817.000		1.817.000
702	13/04/2021	TAMAMI		960.600		960.600



703	26/04/2021	YULIA NURHAYATI		1.892.000		1.892.000
704	12/04/2021	ZIDNI NUR MUCHAMAD		275.100		275.100
705	29/04/2021	Fendi Wastiya		17.502.100	17.502.100	-
706	29/04/2021	jumadi		6.585.500	6.585.500	-
707	30/04/2021	Zidan Alfarizi		13.016.400	13.016.400	-
708	04/05/2021	Via Naeni		2.965.300	2.965.300	-
709	04/05/2021	M Soim Shodiqin		20.214.000	20.214.000	-
710	05/05/2021	M. Imam Bawazir		13.841.100	13.841.100	-
711	06/05/2021	Burnanuddin Lappase		18.780.400	18.780.400	-
712	08/05/2021	Muhlisin		18.211.000	18.211.000	-
713	08/05/2021	Nasikhin		6.561.600	6.561.600	-
714	10/05/2021	Rohmi		11.530.600	11.530.600	-
715	10/05/2021	Vita Aryaningsih		15.169.050	15.169.050	-
716	10/05/2021	Waliyanto		18.252.200	18.252.200	-
717	10/05/2021	Mugirah		11.984.600	11.984.600	-
718	10/05/2021	Sumiyati		13.625.500	13.625.500	-
719	11/05/2021	Suwanto		7.049.900	7.049.900	-
720	11/05/2021	Kristiono		4.987.000	4.987.000	-
721	12/05/2021	Fokho Tunggal Putra		13.669.000	13.669.000	-

722	15/05/2021	Saiful Anwar		20.279.000	20.279.000	-
723	17/05/2021	Rafli Bagas Maulana		10.851.250	10.851.250	-
724	17/05/2021	Sukirman		12.971.600	12.971.600	-
725	17/05/2021	Rosiyah		2.387.800	2.387.800	-
726	11/05/2021	M Mansur Habib		2.078.400	2.078.400	-
727	14/05/2021	Achmad Zaqy Ramadani		3.384.100	3.384.100	-
728	19/05/2021	M Gufron Mancoro		20.265.000	20.265.000	-
729	22/05/2021	Senadi		7.404.200	7.404.200	-
730	23/05/2021	Carolina Wardhanie		490.200	490.200	-
731	25/05/2021	Pudjiono		2.534.400	2.534.400	-
732	29/05/2021	Sri Aningsih		11.572.500	11.572.500	-
733	29/05/2021	Budi Raharjo		13.853.500	13.853.500	-
734	29/05/2021	Sapto Dani Kurniawan		2.832.000	2.832.000	-
735	29/05/2021	Reynata Aldi Prayuda		3.682.700	3.682.700	-
736	31/05/2021	Ariyati		3.021.100	3.021.100	-
737	01/06/2021	Mutoyib		2.657.500	2.657.500	-
738	02/06/2021	Ardi Eko Prihantoro		8.156.200	8.156.200	-
739	02/06/2021	Dwiky Bagus Jatmiko		11.166.500	11.166.500	-
740	02/06/2021	Anita		11.601.600	11.601.600	-

741	02/06/2021	Muhamad Fatkhul Khorif		6.436.150	6.436.150	-
742	03/06/2021	Supriyono		5.875.900	5.875.900	-
743	03/06/2021	Fayuliana Koirunisa		9.280.100	9.280.100	-
744	03/06/2021	Nabilla Faizzatul Khusna		3.617.000	3.617.000	-
745	04/06/2021	Ardika Nur Kahfi		4.920.300	4.920.300	-
746	04/06/2021	Sukma Auranisha Shifania		10.598.900	10.598.900	-
747	05/06/2021	Arisa Zuliyanita		17.409.200	17.409.200	-
748	05/06/2021	Sumariyo		6.976.600	6.976.600	-
749	06/06/2021	Adam Daffa Quraysh F		5.821.300	5.821.300	-
750	04/06/2021	Mulyono		10.897.400	10.897.400	-
751	25/05/2021	ADIB MAS 'AAN		764.300		764.300
752	10/05/2021	AFIFAH BELLA PURWANTI		1.640.800		1.640.800
753	03/05/2021	AHMAD KUSNADI		535.700		535.700
754	24/05/2021	ALBION ARYAGUNA		1.367.800		1.367.800
755	04/05/2021	ARDIAN SETYO JODY		49.900		49.900
756	28/05/2021	ARDIKA NUR KAHFI		228.000	228.000	-
757	07/05/2021	ARUM ENDAH SUSILAWATI		742.200		742.200
758	07/05/2021	DAVID SETIAWAN		751.900		751.900
759	31/05/2021	DICKY DARMAWAN		704.000		704.000

760	03/05/2021	FASYUKRON		931.000		931.000
761	03/05/2021	FEBRIANE IFTINAH MAHARANI		597.100		597.100
762	25/05/2021	FOKHO TUNGGAL PUTRA		253.500		253.500
763	10/05/2021	GILANG ABDUDIEN RESTU PRATAMA		241.100		241.100
764	28/05/2021	INDAHSAH		260.500	260.500	-
765	03/05/2021	IRFAN		528.800		528.800
766	19/05/2021	JULIYAH		730.300		730.300
767	31/05/2021	M IMAM BAWAZIR		892.200		892.200
768	24/05/2021	MARVIN BAGUS ADITYA		2.678.200		2.678.200
769	31/05/2021	MUGIRAH		1.124.100		1.124.100
770	19/05/2021	MUHAMAD NUR SHOLIHIN		723.500		723.500
771	07/05/2021	MUHAMMAD SAFELY AFNAN		646.200		646.200
772	07/05/2021	MUHAMMAD SOLIKUN		567.000		567.000
773	28/05/2021	NASIKHIN		1.341.400		1.341.400
774	21/05/2021	NGAINEM		389.800		389.800
775	25/05/2021	PURWANTO		945.600		945.600
776	27/05/2021	RAFLI BAGAS MAULANA		467.500		467.500
777	31/05/2021	RINDA ARDINA DEWI		492.000		492.000
778	17/05/2021	ROHMI		206.800		206.800

779	25/05/2021	ROSIYAH		327.900		327.900
780	07/05/2021	SRI BUDI REDJEKI		354.500		354.500
781	05/05/2021	SRI WILUJENG		579.900		579.900
782	25/05/2021	SUKIRMAN		298.300		298.300
783	24/05/2021	SUKOYO		311.000		311.000
784	19/05/2021	SUMIYATI		758.900		758.900
785	31/05/2021	VIANA ENI		1.067.700		1.067.700
786	25/05/2021	VITA ARYANINGSIH		848.900		848.900
787	11/05/2021	WAHYUDI		1.063.400		1.063.400
788	19/05/2021	WARHAMNI		934.100		934.100
789	28/05/2021	YENI HANDONO		1.482.500		1.482.500
790	11/05/2021	ZIDAN ALFARIZI		497.500		497.500
791	21/06/2021	Marsiti		3.620.400	3.620.400	-
792	21/06/2021	Sumarmi		20.286.000	20.286.000	-
793	14/06/2021	Haris Sagita Surya		10.717.750	10.717.750	-
794	06/06/2021	Elang Kartika Dewangga		5.581.800	5.581.800	-
795	06/06/2021	Budiman		16.119.500	16.119.500	-
796	10/06/2021	Ulfah Noor Hidayati		8.962.200	8.962.200	-
797	22/07/2021	Tabita Rika Egi S		7.999.200	7.999.200	-

798	17/07/2021	Sudiman		3.923.400	3.923.400	-
799	22/07/2021	Muhamad Prayogo		3.435.800	3.435.800	-
800	21/07/2021	Maria Dyah Indriyani		2.808.100	2.808.100	-
801	21/07/2021	Listiyono		7.660.200	7.660.200	-
802	21/07/2021	Romiyati		2.499.400	2.499.400	-
803	01/07/2021	Suyono		19.316.700	19.316.700	-
804	21/07/2021	Tomi Andrian		20.000.000	20.000.000	-
805	10/07/2021	Achmad Renaldi		20.439.000	20.439.000	-
806	13/07/2021	Ahmad Khoirul Arifin		11.796.600	11.796.600	-
807	14/07/2021	Rodjijah		11.453.100		11.453.100
808	13/07/2021	Haryono		11.629.600	11.629.600	-
809	12/07/2021	Vina Nailu Rohmah		17.199.800	17.199.800	-
810	12/07/2021	Saeroni		20.211.000	20.211.000	-
811	09/07/2021	Lukman Khakim		6.399.900	6.399.900	-
812	22/07/2021	Marjanah		1.146.100	1.146.100	-
813	08/07/2021	Walmudiyono		2.123.000	2.123.000	-
814	10/07/2021	Moh Kurdi		2.057.400	2.057.400	-
815	21/06/2021	ABDURROUF		138.000	138.000	-
816	14/06/2021	ADAM DAFFA QURAYS FERNANDO		320.200		320.200

817	22/06/2021	ADIB MAS 'AAN		138.000		138.000
818	28/06/2021	AFIAN DWIARTA		506.500		506.500
819	07/06/2021	AHMAD KUSNADI		998.600		998.600
820	10/06/2021	ANITA		492.300		492.300
821	17/06/2021	ARDI EKO PRIHARTANTO		1.096.600		1.096.600
822	11/06/2021	ARDIKA NUR KAHFI		254.500	254.500	-
823	25/06/2021	ARISSA ZULIYANITA		1.170.900		1.170.900
824	06/06/2021	ARIYATI		573.000		573.000
825	28/06/2021	BUDI RAHARJO		886.800		886.800
826	19/06/2021	BUDIMAN		596.400		596.400
827	29/06/2021	DICKY DARMAWAN		616.000		616.000
828	10/06/2021	DWIKY BAGUS JATMIKO		492.300		492.300
829	28/06/2021	ELANG KARTIKA DEWANGGA		1.489.600		1.489.600
830	03/06/2021	FAJAR SODIK		540.700		540.700
831	10/06/2021	FAYULIANA KOIRUNISA		496.300		496.300
832	07/06/2021	FEBRIANE IFTINAH MAHARANI		391.500		391.500
833	03/06/2021	FOKHO TUNGGAL PUTRA		505.900		505.900
834	30/06/2021	HARIS SAGITA SURYA		848.400		848.400
835	04/06/2021	IRFAN		446.500		446.500

836	09/06/2021	ISTIROKHAH		543.900	543.900	-
837	02/06/2021	JULIYAH		190.700		190.700
838	03/06/2021	KADIS		520.100		520.100
839	10/06/2021	M IMAM BAWAZIR		698.100		698.100
840	15/06/2021	MARIYAMI		750.100		750.100
841	09/06/2021	MARVIN BAGUS ADITYA		527.900		527.900
842	28/06/2021	MOCHAMAD IMAM KOMALUDIN		17.300	17.300	-
843	14/06/2021	MUGIRAH		665.800		665.800
844	22/06/2021	MUHAMAD FATKHUL KHORIF		1.810.500		1.810.500
845	30/06/2021	MUHAMAD NUR SHOLIHIN		525.000		525.000
846	11/06/2021	MUHAMMAD SOLIKUN		1.420.100		1.420.100
847	18/06/2021	MULYONO		932.700		932.700
848	08/06/2021	NABILLA FAIZZATUL KHUSNA		233.000		233.000
849	04/06/2021	NASIKHIN		389.200		389.200
850	25/06/2021	NGAINEM		479.800		479.800
851	04/06/2021	PURWANTO		341.100		341.100
852	21/06/2021	REYNATA ALDI PRAYUDA		147.800		147.800
853	08/06/2021	RINDA ARDINA DEWI		176.000		176.000
854	17/06/2021	ROHMI		88.000		88.000



855	17/06/2021	ROSIYAH		270.500		270.500
856	07/06/2021	SADI HASAN		138.000	138.000	-
857	09/06/2021	SAPTO DANI KURNIAWAN		828.800		828.800
858	28/06/2021	SRI ANINGSIH		1.265.100		1.265.100
859	03/06/2021	SRI BUDI REDJEKI		301.200		301.200
860	04/06/2021	SRI WILUJENG		490.200		490.200
861	03/06/2021	SUKARMI		436.400		436.400
862	17/06/2021	SUKIRMAN		1.166.700		1.166.700
863	11/06/2021	SUKMA AURANISHA SHIFANIA		565.300		565.300
864	29/06/2021	SUKOYO		616.000		616.000
865	09/06/2021	SUMIYATI		921.200		921.200
866	22/06/2021	SUPRIYONO		601.000		601.000
867	30/06/2021	ULFAH NOOR HIDAYAH		978.200		978.200
868	08/06/2021	VITA ARYANINGSIH		581.300		581.300
869	03/06/2021	WAHYU NUGROHO SANDI ANANTA		183.900	183.900	-
870	02/06/2021	WARHAMNI		891.100		891.100
871	11/06/2021	WIDYANINGRUM		228.000	228.000	-
872	25/06/2021	YENI HANDONO		512.800		512.800
873	28/06/2021	YULIA NURHAYATI		1.213.600		1.213.600

874	18/06/2021	ZIDAN ALFARIZI		228.000		228.000
875	24/06/2021	Agung Setiyawan		13.188.250	13.188.250	-
876	24/06/2021	Bondan Dwi E		12.754.200	12.754.200	-
877	09/07/2021	Desi Indrastuti		8.410.300	8.410.300	-
878	30/06/2021	Rodjijah		4.449.900	4.449.900	-
879	25/06/2021	Reynata Aldi Prayuda		15.108.100		15.108.100
880	30/07/2021	Akhmad Wahid Nur B		20.275.000	20.275.000	-
881	31/07/2021	Dion Rizki Prasetyo		20.621.000	20.621.000	-
882	24/07/2021	Riyadi		6.805.250	6.805.250	-
883	23/07/2021	AGUNG SETYAWAN		1.176.100		1.176.100
884	30/07/2021	AHMAD KHOIRIL ARIFIN		1.034.100		1.034.100
885	08/07/2021	ANITA		399.600		399.600
886	28/07/2021	ARDI EKO PRIHARTANTO		1.918.400		1.918.400
887	30/07/2021	ARISSA ZULIYANITA		1.048.900		1.048.900
888	23/07/2021	BONDAN DWI EQNATIUS		1.150.900		1.150.900
889	05/07/2021	BUDI RAHARJO		408.000		408.000
890	29/07/2021	DESI INDRASTUTI		1.047.900		1.047.900
891	13/07/2021	DICKY DARMAWAN		176.000		176.000
892	08/07/2021	DWIKY BAGUS JATMIKO		428.200		428.200

893	27/07/2021	ELANG KARTIKA DEWANGGA		528.000		528.000
894	06/07/2021	FAJAR SODIK		614.800		614.800
895	08/07/2021	FAYULIANA KOIRUNISA		466.900		466.900
896	07/07/2021	FOKHO TUNGGAL PUTRA		489.600		489.600
897	07/07/2021	HARIS SAGITA SURYA		899.300		899.300
898	31/07/2021	HARYONO		1.284.400		1.284.400
899	07/07/2021	ISWANDI		1.129.500		1.129.500
900	06/07/2021	KADIS		580.200		580.200
901	29/07/2021	LISTIYONO		208.200		208.200
902	13/07/2021	M IMAM BAWAZIR		958.400		958.400
903	30/07/2021	MARIA DYAH INDRIYANI		360.000		360.000
904	30/07/2021	MARJANAH		694.700		694.700
905	24/07/2021	MARSITI		359.100	359.100	-
906	26/07/2021	MUGIRAH		778.200	778.200	-
907	28/07/2021	MUHAMAD PRAYOGO		354.400	354.400	-
908	02/07/2021	MULYONO		508.900	508.900	-
909	01/07/2021	RAFLI BAGAS MAULANA		799.400		799.400
910	17/07/2021	REYNATA ALDI PRAYUDA		374.400	374.400	-
911	28/07/2021	RODJIJAH		609.100	609.100	-

912	27/07/2021	ROMIYATI		497.600	497.600	-
913	01/07/2021	SLAMET		535.100	535.100	-
914	27/07/2021	SRI ANINGSIH		535.400	535.400	-
915	30/07/2021	SUDIMAN		258.700	258.700	-
916	15/07/2021	SUKIRMAN		513.600	513.600	-
917	02/07/2021	SUKMA AURANISHA SHIFANIA		447.500	447.500	-
918	26/07/2021	SUKOYO		440.000	440.000	-
919	03/07/2021	SUMIYATI		537.500	537.500	-
920	12/07/2021	SUPRIYONO		344.900	344.900	-
921	22/07/2021	SUYONO		683.300	683.300	-
922	27/07/2021	TABITA RIKA EGI SABILLA		541.600		541.600
923	28/07/2021	VINA NAILU ROHMAH		626.600	626.600	-
924	08/07/2021	VITA ARYANINGSIH		535.100	535.100	-
925	29/07/2021	WALMUDIYONO		264.600	264.600	-
926	23/07/2021	YENI HANDONO		512.800	512.800	-
927	23/07/2021	Walmudiyono		14.985.600	14.985.600	-
928	23/07/2021	Djatismiko		20.000.000	20.000.000	-
929	04/08/2021	Fendhik Irawan		8.782.014	8.782.014	-
930	12/08/2021	Rifki Akhsani		20.227.000	20.227.000	-

931	16/08/2021	Usman Nurosidin		10.232.400	10.232.400	-
932	07/08/2021	Bondan Dwi E		3.570.664		3.570.664
933	12/08/2021	M Bagas Seratama		20.307.000	20.307.000	-
934	07/08/2021	Adib Mas'aan		3.586.224		3.586.224
935	20/08/2021	Muhamad Nasrodin		5.876.367	5.876.367	-
936	26/08/2021	Muhamad Nurudin		1.974.590	1.974.590	-
937	25/08/2021	Afin Febrian		4.132.516	4.132.516	-
938	26/08/2021	Slamet Nurdin		20.267.000	20.267.000	-
939	28/08/2021	Taslim		8.010.682	8.010.682	-
940	28/08/2021	Agung Amar W		14.579.685	14.579.685	-
941	27/08/2021	Devi Suci Iestari		17.724.361	17.724.361	-
942	06/09/2021	Salma Azzahra		1.692.813	1.692.813	-
943	06/09/2021	Catur Wahyana		6.216.468	6.216.468	-
944	25/08/2021	Dedi Ariyanto		7.763.455	7.763.455	-
945	06/09/2021	Lilik Suryanto		2.638.274	2.638.274	-
946	07/09/2021	Rodiyan		20.334.000	20.334.000	-
947	04/09/2021	Gede Sanralityo		16.329.937	16.329.937	-
948	07/09/2021	Matdijarto		15.069.751	15.069.751	-
949	04/09/2021	Budi Raharjo		12.871.799		12.871.799

950	29/08/2021	Reosa Andika F		3.005.962	3.005.962	-
951	04/09/2021	Suwadji Agus S		2.208.505	2.208.505	-
952	28/07/2021	ULFAH NOOR HIDAYATI		1.324.900		1.324.900
953	05/08/2021	ADIB MAS 'AAN		624.268		624.268
954	27/08/2021	AGUNG SETYAWAN		938.496		938.496
955	12/08/2021	ANITA		674.074		674.074
956	16/08/2021	ARISSA ZULIYANITA		371.000		371.000
957	16/08/2021	BONDAN DWI EQNATIUS		160.322		160.322
958	30/08/2021	BUDI RAHARJO		266.000		266.000
959	12/08/2021	DESI INDRASTUTI		1.570.646		1.570.646
960	12/08/2021	DWIKY BAGUS JATMIKO		694.764		694.764
961	16/08/2021	ELANG KARTIKA DEWANGGA		264.000		264.000
962	03/08/2021	FAJAR SODIK		506.489		506.489
963	04/08/2021	FASYUKRON		228.000		228.000
964	20/08/2021	FAYULIANA KOIRUNISA		594.764		594.764
965	14/08/2021	HARYONO		640.218		640.218
966	03/08/2021	KADIS		535.100		535.100
967	26/08/2021	LISTIYONO		1.664.080		1.664.080
968	31/08/2021	M NURUDIN		214.798		214.798

969	20/08/2021	MARIA DYAH INDRIYANI		519.871		519.871
970	31/08/2021	MARJANAH		1.611.374		1.611.374
971	04/08/2021	MARSITI		326.619		326.619
972	31/08/2021	MUGIRAH		794.170		794.170
973	06/08/2021	MUHAMAD PRAYOGO		196.731		196.731
974	06/08/2021	MULYONO		895.973		895.973
975	31/08/2021	NGAINEM		87.142		87.142
976	24/08/2021	ROMIYATI		999.429		999.429
977	20/08/2021	SUDIMAN		456.582		456.582
978	19/08/2021	SUKIRMAN		761.767		761.767
979	06/08/2021	SUKMA AURANISHA SHIFANIA		745.557		745.557
980	30/08/2021	SUKOYO		440.000		440.000
981	02/08/2021	SUPRIYONO		234.700		234.700
982	30/08/2021	ULFAH NOOR HIDAYATI		1.043.529		1.043.529
983	30/08/2021	USMAN NUROSIDIN		980.054		980.054
984	27/08/2021	VINA NAILU ROHMAH		1.033.952		1.033.952
985	12/08/2021	VITA ARYANINGSIH		784.764		784.764
986	08/06/2021	WALMUDIYONO		157.169		157.169
987	27/08/2021	YENI HANDONO		1.220.050		1.220.050

988	25/09/2021	Sulfah Farid		9.490.905	9.490.905	-
989	26/09/2021	Caesar Widiarto A		7.759.943	7.759.943	-
990	27/09/2021	Keryn Seviana		16.546.466	16.546.466	-
991	21/09/2021	Nur Sodikin		20.254.000	20.254.000	-
992	24/09/2021	Ngatidah		10.986.373	10.986.373	-
993	24/09/2021	Sodikin		4.860.731	4.860.731	-
994	17/09/2021	Abdurrouf		5.076.208	5.076.208	-
995	20/09/2021	Sukirman		4.589.847		4.589.847
996	20/09/2021	Keysha Aurelia A		5.476.401	5.476.401	-
997	30/09/2021	Munjanir		8.887.487	8.887.487	-
998	11/09/2021	Haris Prasetyo		20.646.200	20.646.200	-
999	11/09/2021	Solikhin		7.097.099	7.097.099	-
1000	02/10/2021	Mulani		20.000.000	20.000.000	-
1001	29/09/2021	Ngali Al Faris		4.167.385	4.167.385	-
1002	01/10/2021	Suluri		11.346.156	11.346.156	-
1003	02/10/2021	Ikromul Mustaqim		16.481.696	16.481.696	-
1004	22/09/2021	ABDURROUF		832.959	832.959	-
1005	02/09/2021	AFIN FABRIAN		38.000		38.000
1006	27/09/2021	AGUNG AMAR WAHID		1.237.385		1.237.385



1007	24/09/2021	AGUNG SETYAWAN		938.496		938.496
1008	13/09/2021	AHMAD KUSNADI		841.124		841.124
1009	06/09/2021	BONDAN DWI EQNATIUS		796.724		796.724
1010	14/09/2021	DESI INDRASTUTI		1.264.081		1.264.081
1011	30/09/2021	DEVI SUCI LESTARI		1.608.134		1.608.134
1012	23/09/2021	FAYULIANA KOIRUNISA		822.036		822.036
1013	20/09/2021	FEBRIANE IFTINAH MAHARANI		243.862		243.862
1014	30/09/2021	GEDE SANRALISTYO		886.839		886.839
1015	13/09/2021	HARYONO		351.014		351.014
1016	27/09/2021	KEYSHA AURELIAZZAHRA		129.080		129.080
1017	02/09/2021	LILIK SURYANTO		201.000	201.000	-
1018	30/09/2021	LISTIYONO		1.632.803		1.632.803
1019	07/09/2021	M NURUDIN		575.802		575.802
1020	14/09/2021	MARIYAMI		198.000		198.000
1021	21/09/2021	MARJANAH		816.566		816.566
1022	24/09/2021	MATDIJARTO		1.476.574		1.476.574
1023	30/09/2021	MUGIRAH		704.000		704.000
1024	30/09/2021	NGATIDAH		266.575		266.575
1025	21/09/2021	ROMIYATI		687.441		687.441

1026	28/09/2021	SODIKIN		1.095.069		1.095.069
1027	22/09/2021	SOLIKHIN		629.804		629.804
1028	30/09/2021	SRI BUDI REDJEKI		821.358		821.358
1029	30/09/2021	SUKARMI		829.548		829.548
1030	30/09/2021	SUKOYO		616.000		616.000
1031	30/09/2021	SULFAH FARID		459.989		459.989
1032	20/09/2021	TASLIM		1.741.158		1.741.158
1033	30/09/2021	ULFAH NOOR HIDAYATI		964.062		964.062
1034	27/09/2021	USMAN NUROSIDIN		1.704.796		1.704.796
1035	23/09/2021	VINA NAILU ROHMAH		956.683		956.683
1036	13/09/2021	WAHYUDI		53.684		53.684
1037	04/09/2021	SUWADJI AGUS SUPARDI				-
1038	11/10/2021	Subagiyono		12.151.469	12.151.469	-
1039	08/10/2021	Slamet		4.389.824	4.389.824	-
1040	08/10/2021	Tuminah		9.171.404	9.171.404	-
1041	08/10/2021	Carolina NP		20.202.000	20.202.000	-
1042	04/10/2021	Kurdi Kavalera		3.018.428	3.018.428	-
1043	08/10/2021	Wisnu Adi S		10.462.227	10.462.227	-
1044	05/10/2021	Asriyah		6.107.830	6.107.830	-

1045	07/10/2021	Amelia Gita A		18.472.261	18.472.261	-
1046	13/10/2021	Partiah		2.212.968	2.212.968	-
1047	12/10/2021	Aneira Geffie Z		7.954.364	7.954.364	-
1048	11/10/2021	Oki Sumarna		11.111.666	11.111.666	-
1049	14/10/2021	Aimar Salman JA		8.811.961	8.811.961	-
1050	12/10/2021	Sukarno		3.185.145	3.185.145	-
1051	19/10/2021	Akhmad Zakariya		4.009.806	4.009.806	-
1052	11/10/2021	Mustofa		20.268.000	20.268.000	-
1053	20/10/2021	Siti Muzayanah		6.007.659	6.007.659	-
1054	21/10/2021	Subur Triyono		12.722.783	12.722.783	-
1055	27/10/2021	Trian Pamungkas		18.932.227	18.932.227	-
1056	25/10/2021	Ardian Edho P		9.659.923	9.659.923	-
1057	24/10/2021	Suprapti		20.328.500	20.328.500	-
1058	26/10/2021	Wahyu Yuli A		20.538.300	20.538.300	-
1059	27/10/2021	Mukhlasi		20.279.000	20.279.000	-
1060		Suraji				-
1061	26/10/2021	Asim TN		3.430.621	3.430.621	-
1062	28/10/2021	Wartoyo		3.315.465	3.315.465	-
1063	28/10/2021	Bagus Pribadi		3.159.847	3.159.847	-

1064	29/10/2021	Dadik Ujiyanto		15.582.747	15.582.747	-
1065	28/10/2021	Wagiyah		7.282.782	7.282.782	-
1066	06/11/2021	Danang Satrio AP		20.249.000	20.249.000	-
1067	28/10/2021	AGUNG AMAR WAHID		533.533		533.533
1068	22/10/2021	AGUNG SETYAWAN		622.680		622.680
1069	22/10/2021	AIMAR SALMAN JABBAR ADANI		358.075		358.075
1070	14/10/2021	AMELIA GITA ANDREANI		541.032		541.032
1071	26/10/2021	ANEIRA GEFFIEZEVANNA		345.135		345.135
1072	25/10/2021	ASRIYAH		2.165.771		2.165.771
1073	25/10/2021	CAESAR WIDIARTO ANALGESIA		1.534.363		1.534.363
1074	28/10/2021	DEVI SUCI LESTARI		504.922		504.922
1075	07/10/2021	GEDE SANRALISTYO		248.921		248.921
1076	04/10/2021	HARYONO		614.554		614.554
1077	14/10/2021	IKROMUL MUSTAQIM		268.251		268.251
1078	11/10/2021	KERYN SEVIANA		890.993		890.993
1079	22/10/2021	KEYSHA AURELIAAZZAHRA		264.549		264.549
1080	25/10/2021	LISTIYONO		773.728		773.728
1081	29/10/2021	MARJANAH		2.519.172		2.519.172
1082	26/10/2021	MATDIJARTO		1.220.025		1.220.025

1083	28/10/2021	MUGIRAH		264.000		264.000
1084	06/10/2021	MUNJANIR		333.003		333.003
1085	28/10/2021	NGATIDAH		1.287.094		1.287.094
1086	25/10/2021	PARTIAH		212.430		212.430
1087	26/10/2021	RAFLI BAGAS MAULANA		533.532		533.532
1088	29/10/2021	REYNATA ALDI PRAYUDA		270.742		270.742
1089	12/10/2021	SODIKIN		56.111		56.111
1090	23/10/2021	SOLIKHIN		1.425.885		1.425.885
1091	26/10/2021	SRI ANINGSIH		319.185		319.185
1092	21/10/2021	SRI BUDI REDJEKI		153.047		153.047
1093	28/10/2021	SUBAGIYONO		678.571		678.571
1094	26/10/2021	SUBUR TRIYONO		140.665		140.665
1095	21/10/2021	SUKARMI		582.826		582.826
1096	27/10/2021	SUKOYO		616.000		616.000
1097	07/10/2021	SULFAH FARID		381.017		381.017
1098	28/10/2021	SULURI		1.268.667		1.268.667
1099	18/10/2021	TASLIM		914.030		914.030
1100	29/10/2021	TUMINAH		1.464.907		1.464.907
1101	29/10/2021	ULFAH NOOR HIDAYATI		744.000		744.000

1102	12/10/2021	VINA NAILU ROHMAH		76.000		76.000
1103	22/10/2021	WISNU ADI SAPUTRA		1.508.120		1.508.120
1104	07/10/2021	SURAJI		910.227	910.227	-
1105	08/11/2021	Siti Samidah		20.520.000	20.520.000	-
1106	13/11/2021	Inas Nadira Hadi		20.000.000	20.000.000	-
1107	15/11/2021	Bersih		11.819.474	11.819.474	-
1108	15/11/2021	Iqbal Nashuha		4.739.574	4.739.574	-
1109	17/11/2021	Sugimin		5.283.431	5.283.431	-
1110	19/11/2021	Riko Hendra A		3.106.586	3.106.586	-
1111	17/11/2021	Sadi HAsan		3.593.729	3.593.729	-
1112	18/11/2021	Komsudi		8.197.518	8.197.518	-
1113	25/11/2021	M Diki Saputro		7.659.686	7.659.686	-
1114	24/11/2021	Duwi Rahayu A		20.189.000	20.189.000	-
1115	24/11/2021	Doni Setiawan		20.288.500	20.288.500	-
1116	20/11/2021	Sri Kumala Sari		10.655.272	10.655.272	-
1117	19/11/2021	Naningsih		3.758.650	3.758.650	-
1118	22/11/2021	Riko Hendra A		1.218.562	1.218.562	-
1119	23/11/2021	Cahyono Adi		9.700.058	9.700.058	-
1120	22/11/2021	Wahadi		14.041.064	14.041.064	-

1121	25/11/2021	Suryanto Surdi		6.818.039	6.818.039	-
1122	26/11/2021	Siti Muawanah		3.404.253	3.404.253	-
1123	01/12/2021	Sudarwaningsih		5.568.684	5.568.684	-
1124	01/12/2021	Marwoto		13.616.393	13.616.393	-
1125	01/12/2021	Wediyono		5.610.566	5.610.566	-
1126	30/11/2021	Marlinda Tri L		11.779.399	11.779.399	-
1127	04/12/2021	Sugiyanto		15.234.330	15.234.330	-
1128	04/12/2021	Eko Sulistyو		7.390.785	7.390.785	-
1129	01/12/2021	Yamini		3.498.917	3.498.917	-
1130	30/11/2021	Kawiyanto		1.994.422	1.994.422	-
1131	06/12/2021	Samat		15.280.036	15.280.036	-
1132	06/12/2021	Turfiana Widlyanti		8.057.595	8.057.595	-
1133	07/12/2021	Taslim		4.634.698		4.634.698
1134	06/12/2021	Suratman		20.323.000	20.323.000	-
1135	07/12/2021	Wahyudi		10.214.775		10.214.775
1136	29/11/2021	AGUNG SETIYAWAN		228.000		228.000
1137	05/11/2021	AIMAR SALMAN JABBAR ADANI		903.528		903.528
1138	11/11/2021	AMELIA GITA ANDREANI		773.515		773.515
1139	16/11/2021	ANEIRA GEFFIEZEVANNA		555.470		555.470

1140	11/11/2021	ANITA		443.533		443.533
1141	02/11/2021	ARDIAN EDHO PRABOWO		505.532		505.532
1142	08/11/2021	ASRIYAH		519.163		519.163
1143	03/11/2021	BAGUS PRIBADI		383.277		383.277
1144	23/11/2021	BERSIH		237.106		237.106
1145	29/11/2021	CAESAR WIDIARTO ANALGESIA		881.362		881.362
1146	30/11/2021	CAHYONO ADI		505.298		505.298
1147	29/11/2021	DADIK UJI YANTO		388.146		388.146
1148	11/11/2021	DWIKY BAGUS JATMIKO		138.000		138.000
1149	02/11/2021	FAJAR SODIK		228.000		228.000
1150	01/11/2021	HARYONO		517.305		517.305
1151	20/11/2021	IQBAL NASHUHA		500.007		500.007
1152	02/11/2021	KADIS		228.000		228.000
1153	15/11/2021	KERYN SEVIANA		439.619		439.619
1154	17/11/2021	KEYSHA AURELIAAZZAHRA		228.000		228.000
1155	29/11/2021	KOMSUDI		461.063		461.063
1156	11/11/2021	LISTIYONO		298.177		298.177
1157	05/11/2021	MARIA DYAH INDRIYANI		168.004		168.004
1158	24/11/2021	MUGIRAH		539.500		539.500



1159	26/11/2021	RIKO HENDRA ASTIYAN		107.727		107.727
1160	02/11/2021	SADI HASAN		138.000		138.000
1161	30/11/2021	SITI MUAWANAH		162.096		162.096
1162	26/11/2021	SOLIKHIN		528.232		528.232
1163	26/11/2021	SRI KUMALA SARI		716.829		716.829
1164	08/11/2021	SRI WILUJENG		138.000		138.000
1165	08/11/2021	SUBAGIYONO		443.532		443.532
1166	30/11/2021	SUBUR TRIYONO		540.678		540.678
1167	05/11/2021	SUKMA AURANISHA SHIFANIA		138.000		138.000
1168	24/11/2021	SUKOYO		528.000		528.000
1169	11/11/2021	SULURI		662.946		662.946
1170	24/11/2021	TASLIM		281.000		281.000
1171	16/11/2021	TRIAN PAMUNGKAS		308.178		308.178
1172	12/11/2021	TUMINAH		603.623		603.623
1173	29/11/2021	ULFAH NOOR HIDAYATI		704.000		704.000
1174	16/11/2021	VITA ARYANINGSIH		228.000		228.000
1175	27/11/2021	WAHADI		232.860		232.860
1176	23/11/2021	WAHYUDI		739.546		739.546
1177	02/11/2021	WARTOYO		449.039		449.039

1178	05/11/2021	WISNU ADI SAPUTRA		228.000		228.000
1179	10/12/2021	Mintarsih		12.001.679	12.001.679	-
1180	12/12/2021	Aji Rio Putra		16.693.414	16.693.414	-
1181	13/12/2021	Fransiskus Deo		20.361.000	20.361.000	-
1182	14/12/2021	Muhamad Ikmaludin		4.196.335	4.196.335	-
1183	15/12/2021	Mulyono		6.279.734		6.279.734
1184	16/12/2021	Sigit Priyantoro		19.257.784	19.257.784	-
1185	16/12/2021	Jordan Anugerah Saputra		9.775.569	9.775.569	-
1186	21/12/2021	Muhamad Nur Khusaeni		8.340.603	8.340.603	-
1187	20/12/2021	Sumarni		14.290.211	14.290.211	-
1188	17/12/2021	Ahmad Kusnadi		5.034.567		5.034.567
1189	20/12/2021	Rifqi Aziz		6.476.150		6.476.150
1190	18/12/2021	Afan Revianto		20.000.000		20.000.000
1191	18/12/2021	Ngatini		13.325.738	13.325.738	-
1192	16/12/2021	Bagus Wijanarko		7.379.710	7.379.710	-
1193	28/12/2021	AJI RIO PUTRA		575.392		575.392
1194	03/12/2021	AGUNG AMAR WAHID		842.405		842.405
1195	02/12/2021	ARDIAN EDHO PRABOWO		543.235		543.235
1196	27/12/2021	ASRIYAH		729.727		729.727

1197	29/12/2021	BAGUS WIJANARKO		894.233		894.233
1198	20/12/2021	BERSIH		1.952.009		1.952.009
1199	27/12/2021	CAESAR WIDIARTO ANALGESIA		228.000		228.000
1200	07/12/2021	CAHYONO ADI		465.055		465.055
1201	31/12/2021	EKO SULITYONO		2.099.295		2.099.295
1202	16/12/2021	ELISA BENIS CHRISTIANTI		228.000		228.000
1203	06/12/2021	HARYONO		421.088		421.088
1204	30/12/2021	HERI		209.945		209.945
1205	06/12/2021	KERYN SEVIANA		228.000		228.000
1206	13/12/2021	KEYSHA AURELIA AZZAHRA		228.000		228.000
1207	27/12/2021	KOMSUDI		182.000		182.000
1208	30/12/2021	LISTIYONO		660.082		660.082
1209	07/12/2021	MARJANAH		451.513		451.513
1210	07/12/2021	MARWOTO		461.952		461.952
1211	27/12/2021	MERLINDA TRI LESTARI		362.969		362.969
1212	24/12/2021	MINTARSIH		1.007.172		1.007.172
1213	11/12/2021	MUGIRAH		53.000		53.000
1214	27/12/2021	MUHAMAD NUR KHUSAENI		190.213		190.213
1215	29/12/2021	MUKHAMMAD DIKI SAPUTRO		1.903.905		1.903.905

1216	22/12/2021	MULYONO		347.327		347.327
1217	02/12/2021	NGATIDAH		703.054		703.054
1218	24/12/2021	NGATINI		538.526		538.526
1219	23/12/2021	RAFLI BAGAS MAULANA		434.122		434.122
1220	20/12/2021	SAMAT		432.833		432.833
1221	30/12/2021	SIGIT PRIYANTONO		712.651		712.651
1222	14/12/2021	SITI MUAWANAH		167.000		167.000
1223	20/12/2021	SRI KUMALA SARI		653.538		653.538
1224	11/12/2021	SUBAGIYONO		194.838		194.838
1225	30/12/2021	SUBUR TRIYONO		444.997		444.997
1226	07/12/2021	SUDARWANINGSIH		209.674		209.674
1227	18/12/2021	SUGIYANTO		407.763		407.763
1228	30/12/2021	SUKOYO		616.000		616.000
1229	06/12/2021	SULURI		1.031.721		1.031.721
1230	29/12/2021	SUMARNI		242.216		242.216
1231	01/12/2021	SURYANTO SURDI		604.819		604.819
1232	15/12/2021	TASLIM		636.765		636.765
1233	03/12/2021	TUMINAH		534.998		534.998
1234	11/12/2021	TURFIANA WIDIYANTI		180.321		180.321

1235	14/12/2021	TRIAN PAMUNGKAS		759.595		759.595
1236	13/12/2021	ULFAH NOOR HIDAYATI		176.000		176.000
1237	18/12/2021	WAHADI		434.204		434.204
1238	07/12/2021	YAMINI		203.577		203.577
1239	24/12/2021	Isnawiyah		20.000.000		20.000.000
1240	28/12/2021	Rafli Bagas Maulana		5.101.912		5.101.912
1241	24/12/2021	Heri		17.066.284		17.066.284
1242	30/12/2021	Mujirah		4.719.405		4.719.405
			484.499.900	3.354.629.765	3.302.610.361	536.519.304

Piutang pasien dengan penjamin PT Jasa raharja

No	Tanggal	Nama	Saldo Awal Piutang	Penambahan 2021	Pelunasan 2021	Sisa Piutang 2021
1	15-Mar-19	Faeza Arzanka Fathoni	171.438			171.438
2	20-Mar-19	Santi Isriyanti	388.364			388.364
3	16-Mar-19	Wahyu Pawestri	255.820			255.820
4	25-Mar-19	Wahyu Pawestri	303.647			303.647
5	12-Mar-19	Bambang Trisaksono	86.600			86.600
6	16-Mar-19	Bambang Trisaksono	107.118			107.118
7	13-Mar-19	Trimatun	96.361			96.361
8	15-Mar-19	Trimatun	107.118			107.118
9	27-Mar-19	Trimatun	95.670			95.670
10	08-Mar-19	Mulyani Marthowidjojo	170.141			170.141
11	11-Mar-19	Mulyani Marthowidjojo	639.404			

						639.404
12	14-Mar-19	Mulyani Marthowidjojo	116.950			116.950
13	20-Mar-19	Mulyani Marthowidjojo	324.050			324.050
14	25-Mar-19	Mulyani Marthowidjojo	104.838			104.838
15	02-Apr-19	Trimatun	210.425			210.425
16	04-Apr-19	Trimatun	108.000			108.000
17	05-Apr-19	Trimatun	108.000			108.000
18	06-Apr-19	Trimatun	108.000			108.000
19	09-Apr-19	Trimatun	108.000			108.000
20	08-Apr-19	Mulyani Marthowidjojo	137.171			137.171
21	18-Apr-19	Mulyani Marthowidjojo	324.633			324.633
22	20-Apr-19	Mulyani Marthowidjojo	73.950			73.950
23	22-Apr-19	Mulyani Marthowidjojo	158.101			158.101
24	23-Apr-19	Mulyani Marthowidjojo	108.000			108.000
25	24-Apr-19	Mulyani Marthowidjojo	108.000			108.000
26	22-Apr-19	Santi Isriyanti	98.000			98.000
27	24-Apr-19	Santi Isriyanti	517.243			517.243
28	04-Mei-19	Mulyani Marthowidjojo	275.628			275.628
29	16-Mei-19	Mulyani Marthowidjojo	343.951			343.951

30	18-Mei-19	Mulyani Marthowidjojo	93.535			93.535
31	08-Mei-19	Trimatun	373.011			373.011
32	11-Mei-19	Trimatun	502.786			502.786
33	06-Mei-19	Istakiyah	516.379			516.379
34	16-Mei-19	Fandy Setyo Wibowo	138.911			138.911
35	04-Mei-19	Wahyu Pawestri	374.049			374.049
36	25-Mei-19	Wahyu Pawestri	153.405			153.405
37	25-Mei-19	Desti Nur Safitri	211.105			211.105
38	29-Mei-19	Santi Isriyanti	966.451			966.451
39	31-Mei-19	Kenzie Saverio Adhitya	140.556			140.556
40	10-Mei-19	Abdillah Musa K	114.318			114.318
41	02-Mei-19	Waliyati	177.286			177.286
42	09-Mei-19	Waliyati	440.979			440.979
43	16-Mei-19	Waliyati	754.722			754.722
44	23-Mei-19	Waliyati	838.923			838.923
45	29-Mei-19	Waliyati	882.625			882.625
46	20 juni 19	Abdillah Musa K	129.554			129.554
47	25 juni 19	Ribut purwani	915.044			915.044
48	12 juni 19	Ulfa Alfiyati	149.421			149.421

49	19 juni 19	Ulfa Alfiyati	153.616			153.616
50	12 juni 19	Santi Isriyanti	661.589			661.589
51	20 juni 19	Santi Isriyanti	777.199			777.199
52	26 juni 19	Santi Isriyanti	773.659			773.659
53	22 juni 19	Mulyani Marthowidjojo	199.018			199.018
54	24 juni 19	Mulyani Marthowidjojo	459.797			459.797
55	09-Feb-19	Ribut Purwani	81.506			81.506
56	05-Sep-19	Irma Riawaty	148.331			148.331
57	13-Okt-19	Bunga Nadhita	3.025.900			3.025.900
58	24-Okt-19	Isrtiyana + By	3.045.000			3.045.000
59	05-Okt-19	Mulyani Marthowidjojo	135.949			135.949
60	30-Okt-19	Mulyani Marthowidjojo	490.491			490.491
61	07-Okt-19	Trimatun	175.629			175.629
62	24-Okt-19	Trimatun	124.506			124.506
63	26-Okt-19	Trimatun	117.341			117.341
64	29-Okt-19	Trimatun	141.447			141.447
65	30-Okt-19	Trimatun	108.000			108.000
66	31-Okt-19	Trimatun	108.000			108.000
67	09-Okt-19	Santi Isriyanti	140.491			140.491



68	11-Okt-19	Santi Isriyanti	122.456			122.456
69	14-Okt-19	Wisaka Phillien Devando	119.176			119.176
70	14-Okt-19	Itqu Muhbubatul Hikmah	155.175			155.175
71	12-Des-19	Mulyani Murhowidjojo	178.145			178.145
72	14-Sep-20	Ruslianto	68.000			68.000
73	16-Sep-20	Bunga Nandhita	106.000			106.000
74	23-Sep-20	Santi Isriyanti	182.828			182.828
75	30-Sep-20	Santi Isriyanti	160.306			160.306
76	26-Sep-20	Mulyani Marthowidjojo	626.712			626.712
77	30-Sep-20	Mulyani Marthowidjojo	152.101			152.101
78	30-Sep-20	Devi Andriani	38.000			38.000
79	24-Nov-20	KHUDZOEFAH	10.905.125		10.905.125	-
80	05-Nov-20	TRIMATUN	177.375		177.375	-
81	06-Nov-20	TRIMATUN	150.877		150.877	-
82	06-Nov-20	TRIMATUN	108.000		108.000	-
83	10-Nov-20	TRIMATUN	108.000		108.000	-
84	11-Nov-20	TRIMATUN	108.000		108.000	-
85	12-Nov-20	TRIMATUN	108.000		108.000	-
86	13-Nov-20	TRIMATUN	108.000		108.000	-

87	03-Nov-20	MARLIYAH	403.098		403.098	-
88	21-Nov-20	Mulyani Marthowidjojo	106.449		106.449	-
89	26-Nov-20	Mulyani Marthowidjojo	350.449		350.449	-
90	28-Nov-20	Mulyani Marthowidjojo	170.088		170.088	-
91	24-Nov-20	Eka Susmeri	108.000		108.000	-
92	05-Dec-20	PURWATI	318.316		318.316	-
93	30-Dec-12	Santi Isriyanti	120.485		120.485	-
94	01-Dec-20	MARLIYAH	475.411		475.411	-
95	30-Dec-12	MARLIYAH	130.997		130.997	-
96	03-Dec-20	Mulyani Marthowidjojo	177.966		177.966	-
97	10-Dec-20	Mulyani Marthowidjojo	115.118		115.118	-
98	23-Dec-20	Mulyani Marthowidjojo	351.118		351.930	(812)
99	03-Dec-20	Trimatun	124.781		124.781	-
100	07-Dec-20	Trimatun	108.000		108.000	-
101	08-Dec-20	Trimatun	108.000		108.000	-
102	10-Dec-20	Trimatun	108.000		108.000	-
103	11-Dec-20	Trimatun	108.000		108.000	-
104	12-Jan-21	MIRA IRAWANTY		1.660.100	1.660.100	-
105	29-Jan-21	SRI HARMINAH		1.269.100	1.269.100	-

106	08-Jan-21	WELAS ASIH		135.682	135.682	-
107	23-Jan-21	MULYANI MARTHOWIDJOJO		340.770	340.770	-
108	09-Jan-21	MIRA IRAWANTY		683.000	683.000	-
109	20-Jan-21	MIRA IRAWANTY		176.417	176.417	-
110	30-Jan-21	MIRA IRAWANTY		156.000	156.000	-
111	06-Feb-21	PURWANTI		315.295	315.295	-
112	23-Feb-21	MULYANI MARTHOWIDJOJO		677.038	677.038	-
113	26-Feb-21	DESTI NUR SAFITRI		69.548	69.548	-
114	03-Mar-21	SANTI ISRIYANTI		139.847	139.847	-
115	31-Mar-21	SANTI ISRIYANTI		245.969	245.969	-
116	13-Mar-21	PURWANTI		255.431	255.431	-
117	23-Mar-21	MULYANI MARTHOWIDJOJO		340.770	340.770	-
118	25-Mar-21	TRIMATUN		234.474	234.474	-
119	26-Mar-21	TRIMATUN		108.000	108.000	-
120	27-Mar-21	TRIMATUN		108.000	108.000	-
121	29-Mar-21	TRIMATUN		108.000	108.000	-
122	30-Mar-21	TRIMATUN		108.000	108.000	-
123	31-Mar-21	TRIMATUN		108.000	108.000	-
124	03-Apr-21	PURWANTI			306.620	-

				306.620		
125	24-Apr-21	PURWANTI		138.000	138.000	-
126	03-Apr-21	MULYANI MARTHOWIDJOJO		303.931	303.931	-
127	17-Apr-21	MULYANI MARTHOWIDJOJO		113.931	113.931	-
128	21-Apr-21	MULYANI MARTHOWIDJOJO		501.084	501.084	-
129	13-Apr-21	TRIMATUN		265.370	265.370	-
130	26-Apr-21	TRIMATUN		108.000	108.000	-
131	27-Apr-21	TRIMATUN		108.000	108.000	-
132	28-Apr-21	TRIMATUN		108.000	108.000	-
133	29-Apr-21	TRIMATUN		108.000	108.000	-
134	17-Apr-21	SANTI ISRIYANTI		95.677	95.677	-
135	21-Apr-21	SANTI ISRIYANTI		67.166	67.166	-
136	29-Apr-21	SANTI ISRIYANTI		159.595	159.595	-
137	15-Mei-21	PURWANTI		12.138.348	12.138.348	-
138	16-Mei-21	PURWANTI BY		955.392	955.392	-
139	03-Mei-21	TRIMATUN		108.000	108.000	-
140	03-Mei-21	MULYANI MARTHOWIDJOJO		1.126.203	1.126.203	-
141	12-Mei-21	MULYANI MARTHOWIDJOJO		151.393	151.393	-
142	22-Mei-21	MULYANI MARTHOWIDJOJO		151.920	151.920	-

143	27-Mei-21	MULYANI MARTHOWIDJOJO		151.393	151.393	-
144	08-Mei-21	PURWANTI		138.000	138.000	-
145	29-Mei-21	PURWANTI		131.436	131.436	-
146	27-Mei-21	SANTI ISRIYANTI		91.213	91.213	-
147	02-Jun-21	Indah Nur Chasanah Ny		7.198.488	7.198.488	-
148	02-Jun-21	Indah Nur Chasanah By		1.142.035	1.142.035	-
149	02-Jun-21	SANTI ISRIYANTI		109.344	109.344	-
150	22-Jun-21	MULYANI MARTHOWIDJOJO		113.912	113.912	-
151	26-Jun-21	Juhdi Achmad Fauzi		228.575	228.575	-
152	08-Jul-21	SANTI ISRIYANTI		109.344	109.344	-
153	16-Jul-21	Galang Sila Persada		141.829	141.829	-
154	08-Agu-21	Muhammad Bagas		15.260.799	15.260.799	-
155	29-Sep-21	SANTI ISRIYANTI		120.178		120.178
156	01-Sep-21	SANTI ISRIYANTI		113.599		113.599
157	14-Okt-21	Hartanto		2.062.456	2.062.456	-
158	17-Okt-21	Novian Widiastuti + by		3.896.560	3.896.560	-
159	27-Okt-21	Maryam Aghnia C		1.169.372	1.169.372	-
160	24-Okt-21	Devi Andriani		125.331	125.331	-
161	28-Okt-21	Hartanto		1.053.001	1.053.001	-

162	28-Okt-21	SANTI ISRIYANTI		57.815	57.815	-
163	28-Okt-21	TRIMATUN		272.926	272.926	-
164	17-Nov-21	Hartanto		3.872.235		3.872.235
165	02-Nov-21	TRIMATUN		108.000		108.000
166	03-Nov-21	TRIMATUN		108.000		108.000
167	04-Nov-21	TRIMATUN		108.000		108.000
168	26-Nov-21	TRIMATUN		2.547.331		2.547.331
169	16-Nov-21	Maritza Alradya Z		153.748		153.748
170	23-Nov-21	Maritza Alradya Z		53.340		53.340
171	03-Nov-21	SANTI ISRIYANTI		204.653		204.653
172	08-Nov-21	Ghania Orlin Handayani		182.702		182.702
173	25-Nov-21	Cisyliana Eka Prasetya		71.340		71.340
174	26-Nov-21	Hartanto		288.006		288.006
175	09-Des-21	Adli Aulia Ramadhan		3.442.244		3.442.244
176	13-Des-21	Gaitsa Asmara Kenang		1.877.504		1.877.504
177	01-Des-21	SANTI ISRIYANTI		134.531		134.531
178	29-Des-21	SANTI ISRIYANTI		156.428		156.428
179	04-Des-21	Hartanto		47.598		47.598
180	20-Des-21	Febi Nuzulus Sarah		38.000		38.000

181	21-Des-21	Febi Nuzulus Sarah		478.322		478.322
182	10-Des-21	TRIMATUN		421.129		421.129
183	21-Des-21	TRIMATUN		108.000		108.000
184	22-Des-21	TRIMATUN		108.000		108.000
185	24-Des-21	TRIMATUN		108.000		108.000
		Jumlah	41.561.702	72.558.788	72.866.365	41.254.125

### Piutang Pasien Umum

No	Tanggal	Nama	Saldo Awal Piutang	Penambahan 2021	Pelunasan 2021	Sisa Piutang 2021
1	21-Nov-14	Agus Hartono	1.837.800			1.837.800
2	05-Jul-15	Sri Intarti	1.471.900			1.471.900
3	16-Mar-16	Turyati/Tumuyati	6.252.800			6.252.800
4	14-Nov-17	Agus Setyoko	3.807.800			3.807.800
5	28-Mar-17	Ardhan Arya Prananda	3.076.600			3.076.600
6	09-Mei-18	Puji Handoyo	3.841.500			3.841.500
7	31-Okt-18	Supriyono	513.300			513.300
8	15-Sep-19	First Heva Diafragma	5.830.600			5.830.600
9	21-Jul-19	Rokhyani	2.648.100			2.648.100
10	15-Jun-19	Budi Wahyudi	3.527.900			3.527.900
11	08-Mar-19	Yuniarti	4.510.500			4.510.500
12	19-Feb-19	Marwoto	7.491.900			7.491.900
13	22-Feb-19	Dwi Setiawan	2.777.600			2.777.600

14	04-Jan-19	Gabriella Yosefa	2.064.800			2.064.800
15	03-Nov-19	Rika Amalia	2.372.300			2.372.300
16	18-Mar-20	Tumpuk Supandi	13.411.700			13.411.700
17	29-Okt-20	Suryani By	33.308.600		2.000.000	31.308.600
18	22-Nov-20	Puji Lestari By	23.588.800		23.588.800	-
19	10-Apr-21	Clarisa		2.817.700		2.817.700
20	31-Des-21	Dhama Susilowati By		7.474.553		7.474.553
21	08-Des-21	By Ny X / Ihsan Rasyid		9.730.278		9.730.278
22	24-Des-21	Karisma Fredella Nazafarin		2.569.542		2.569.542
23	27-Des-21	Suipah		29.894.104		29.894.104
			122.334.500	52.486.177	25.588.800	149.231.877

Piutang Pasien Yang Dimintakan Penghapusan

Periode 1 Januari 2021 sampai dengan 31 Desember 2021					
No	Tanggal	Nama	Piutang Awal	Pelunasan	Sisa Saldo
1	19/01/1994	Ika Karyati	96.650	96.650	-
2	21/01/1994	Sriyati	67.950	67.950	-



3	15/02/1994	Jiman	333.150	333.150	-
4	01/03/1994	Hartati	106.500	106.500	-
5	16/03/1994	Sumadi	31.750	31.750	-
6	07/04/1994	Mulani	42.275	42.275	-
7	11/04/1994	Buchori	348.100	348.100	-
8	23/04/1994	Komisah	257.000	257.000	-
9	07/05/1994	Pawiro Prasodjo	192.275	192.275	-
10	25/05/1994	DP Darsono	13.800	13.800	-
11	25/05/1994	P.M. Asropin	133.900	133.900	-
12	13/06/1994	Walgiyati	102.100	102.100	-
13	25/07/1994	Martina	134.500	134.500	-
14	25/07/1994	Sri yatun	188.825	188.825	-
15	02/09/1994	Sugiyanto	32.780	32.780	-
16	01/10/1994	Naryono	86.340	86.340	-
17	07/10/1994	Surachman	107.025	107.025	-
18	07/10/1994	Santoso	173.425	173.425	-
19	01/11/1994	Rochmad	19.275	19.275	-
20	04/11/1994	Budi	72.400	72.400	-
21	04/11/1994	Rudi Cahyono	220.600	220.600	-

22	16/11/1994	Riyadi Mustofa	90.000	90.000	-
23	19/11/1994	Sutarmono	29.400	29.400	-
24	20/11/1994	Rini	142.125	142.125	-
25	04/12/1994	Bambang Prayitno	192.125	192.125	-
26	17/12/1994	Towir	129.675	129.675	-
27	02/01/1995	Purnomo Utomo	75.200	75.200	-
28	20/01/1995	Kasman	162.500	162.500	-
29	29/01/1995	Tomblok	160.855	160.855	-
30	30/01/1995	Sarman	500.000	500.000	-
31	04/02/1995	Sukar	500.000	500.000	-
32	07/02/1995	Deni	159.150	159.150	-
33	02/03/1995	Bagong	144.490	144.490	-
34	03/03/1995	Handoko	54.275	54.275	-
35	13/03/1995	Linda	138.600	138.600	-
36	04/04/1995	Toni Irawan	119.650	119.650	-
37	05/04/1995	Ketik	66.725	66.725	-
38	04/05/1995	Solechan	97.150	97.150	-
39	11/05/1995	Sangidi	154.020	154.020	-
40	20/05/1995	Sucipto	90.210	90.210	-

41	23/05/1995	Murti	395.000	395.000	-
42	28/05/1995	Saryo	105.755	105.755	-
43	03/10/1995	Wahyono	115.125	115.125	-
44	11/06/1995	Suhartomo	71.700	71.700	-
45	10/07/1995	Mugiyanto	49.760	49.760	-
46	01/07/1995	Muntalib	97.050	97.050	-
47	29/05/1995	Susariyati	38.350	38.350	-
48	13/07/1995	Tri Budi Susilo	60.530	60.530	-
49	22/07/1995	Maryoto	46.820	46.820	-
50	02/08/1995	Sujiyem	258.850	258.850	-
51	03/08/1995	Ngatimah	153.650	153.650	-
52	15/08/1995	Sadji	98.445	98.445	-
53	27/08/1995	Siryanto	22.530	22.530	-
54	27/08/1995	Budiyanto	37.830	37.830	-
55	27/08/1995	Rusdiyanto	80.290	80.290	-
56	28/08/1995	Arif Maliki	68.460	68.460	-
57	29/08/1995	Zazin Masrochon	90.765	90.765	-
58	04/09/1995	Lusiana	495.435	495.435	-
59	06/11/1995	Any Wardani	204.350	204.350	-

60	13/03/1995	Karwito	41.800	41.800	-
61	25/12/1995	Supriyati	29.885	29.885	-
62	03/01/1996	Sunar	366.155	366.155	-
63	23/01/1996	Suhartanto	80.375	80.375	-
64	31/01/1996	Taat Sutopo	49.955	49.955	-
65	31/01/1996	Marsudi	119.340	119.340	-
66	08/02/1996	Prasetyo	43.585	43.585	-
67	15/02/1996	Suminem	42.220	42.220	-
68	19/02/1996	Mujinem	341.245	341.245	-
69	13/03/1996	Siti Aminah	69.410	69.410	-
70	18/05/1996	Agung Cahyo B	51.090	51.090	-
71	29/05/1996	Sumaryati	26.150	26.150	-
72	15/06/1996	Robii	117.780	117.780	-
73	20/06/1996	Emy Slamet	150.640	150.640	-
74	03/07/1996	Arif Maliki	360.150	360.150	-
75	04/07/1996	Muchsin	149.675	149.675	-
76	08/07/1996	Rosiah	17.455	17.455	-
77	26/07/1996	Agus Susilo	26.965	26.965	-
78	31/07/1996	Sakdum	101.070	101.070	-

79	03/08/1996	Prayit	18.400	18.400	-
80	03/08/1996	Solechah	129.965	129.965	-
81	05/08/1996	Usman	57.395	57.395	-
82	13/08/1996	Harmadi Yunani	70.100	70.100	-
83	10/09/1996	Irfan	71.525	71.525	-
84	12/09/1996	Kabul	64.730	64.730	-
85	17/09/1996	Tumijo	151.910	151.910	-
86	25/09/1996	Juwati	102.000	102.000	-
87	04/10/1996	Mendil Sumardi	94.550	94.550	-
88	07/10/1996	Nur Solichin	60.200	60.200	-
89	10/10/1996	Prayogo	55.550	55.550	-
90	28/10/1996	Singgih	108.475	108.475	-
91	16/11/1996	Dedy Lukmono	100.835	100.835	-
92	30/11/1996	Miyoto	79.160	79.160	-
93	10/12/1996	Surono	26.435	26.435	-
94	28/12/1996	Sutomo	311.230	311.230	-
95	13/01/1997	Bayi Ny Mami	124.930	124.930	-
96	18/01/1997	Sutopo	29.550	29.550	-
97	18/01/1997	Septian	106.000	106.000	-

98	20/01/1997	Yoyok	31.720	31.720	-
99	22/01/1997	Suratmin	138.385	138.385	-
100	31/01/1997	Toyibah	148.605	148.605	-
101	09/03/1997	Sriyono	17.470	17.470	-
102	28/03/1997	Sulistyo	19.690	19.690	-
103	08/04/1997	Rambat	119.475	119.475	-
104	08/04/1997	Rina	1.024.725	1.024.725	-
105	11/04/1997	Sukarno	637.250	637.250	-
106	18/04/1997	Istiani	61.435	61.435	-
107	21/04/1997	Sujarwandi	17.200	17.200	-
108	24/04/1997	Yohanes	81.075	81.075	-
109	30/04/1997	Yanto	140.430	140.430	-
110	01/05/1997	Oening Setyorini	25.550	25.550	-
111	01/05/1997	By. Sri Rahayu	40.700	40.700	-
112	07/05/1997	Sri Rahayu	408.490	408.490	-
113	10/05/1997	Yoga Fratama	164.645	164.645	-
114	13/05/1997	lin Budi Haryoko	243.865	243.865	-
115	21/05/1997	Munjiah	47.595	47.595	-
116	19/06/1997	Melik	47.150	47.150	-

117	28/06/1997	Dianitius Agung S	11.550	11.550	-
118	15/07/1997	Orivatul	103.000	103.000	-
119	26/07/1997	Doni	42.900	42.900	-
120	27/07/1997	Suyatmi	20.800	20.800	-
121	14/08/1997	Melani	102.850	102.850	-
122	09/09/1997	Ivadhathul Naziza	11.300	11.300	-
123	07/09/1997	Munawar	76.300	76.300	-
124	09/09/1997	S. Mujahidin	23.450	23.450	-
125	10/09/1997	Sindu Sayogo	50.000	50.000	-
126	11/09/1997	Subiyandi	181.900	181.900	-
127	17/10/1997	Semi	253.050	253.050	-
128	06/12/1997	Listiani	162.475	162.475	-
129	08/12/1997	Nuryati	140.580	140.580	-
130	26/02/1998	Solichin	158.600	158.600	-
131	01/03/1998	Dwi Sumareta	820.035	820.035	-
132	05/03/1998	Endang	177.700	177.700	-
133	19/03/1998	P. Sukiran	991.000	991.000	-
134	21/03/1998	Siti Darmayanti	163.750	163.750	-
135	31/03/1998	Wardi	377.300	377.300	-

136	28/03/1998	Suharno	151.000	151.000	-
137	28/03/1998	Suharno	151.000	151.000	-
138	30/03/1998	Suparmo	295.800	295.800	-
139	03/04/1998	Ahmad Muhartono	157.750	157.750	-
140	04/04/1998	Daryati	111.350	111.350	-
141	07/04/1998	Budiyono	232.900	232.900	-
142	19/05/1998	Johar	244.475	244.475	-
143	25/05/1998	Wahono	95.750	95.750	-
144	19/06/1998	By. Siti Yulechah	16.500	16.500	-
145	19/06/1998	Siti Yulechah	96.625	96.625	-
146	23/06/1998	Makrum	502.180	502.180	-
147	01/08/1998	Santi	123.335	123.335	-
148	13/08/1998	Jariyam	119.150	119.150	-
149	19/08/1998	Saged	122.275	122.275	-
150	19/08/1998	Suryoto	312.010	312.010	-
151	22/08/1998	Yan Ifroni (P. Asmu'i)	151.125	151.125	-
152	13/09/1998	Sutikno	114.090	114.090	-
153	19/09/1998	Sri Lestari	268.250	268.250	-
154	19/09/1998	Juni	547.580	547.580	-
155	22/09/1998	Suparti (P. Sukardi)	78.320	78.320	-



156	22/09/1998	Suparti	78.320	78.320	-
157	25/10/1998	Kodri	208.680	208.680	-
158	14/11/1998	Ny. TW Desiyam	234.255	234.255	-
159	12/12/1998	Samuel	728.220	728.220	-
160	19/12/1998	Yusuf Maulana	203.000	203.000	-
161	27/12/1998	Kunti Widarsih	23.900	23.900	-
162	08/01/1999	Munir	221.035	221.035	-
163	11/01/1999	Yusman	134.150	134.150	-
164	28/01/1999	Tuwalni	186.870	-	186.870
165	14/02/1999	By. Ny. Sri Rahayu	196.250	196.250	-
166	26/02/1999	Siti Supriyati	163.145	-	163.145
167	28/02/1999	Sigit Dwiyanto	170.100	170.100	-
168	20/03/1999	Ny. Gonik	451.815	451.815	-
169	27/03/1999	Singgih Prastowo	244.750	244.750	-
170	05/04/1999	An. Alfin Sulistyanto	246.150	246.150	-
171	18/04/1999	Mardiyono	91.450	91.450	-
172	11/05/1999	P. Slamet	207.375	207.375	-
173	24/06/1999	Supriyono	180.310	180.310	-
174	16/08/1999	Arif Wijayanto	51.000	51.000	-

175	25/08/1999	Bp. Mulyono	9.910	9.910	-
176	11/09/1999	Ny. Rini	44.550	44.550	-
177	15/09/1999	Arif	294.750	294.750	-
178	25/09/1999	Ny. Fatimah	37.400	37.400	-
179	10/10/1999	By. Juwanti	51.000	51.000	-
180	22/10/1999	Jinten	229.150	229.150	-
181	27/10/1999	P. Darmanto	179.350	179.350	-
182	27/10/1999	Susilo	294.375	294.375	-
183	08/11/1999	Kardi	97.970	97.970	-
184	18/11/1999	EM. Sakti Handayani	185.850	185.850	-
185	26/12/1999	Imam Satma	162.550	162.550	-
186	01/01/2000	Sugianto	91.300	91.300	-
187	01/01/2000	Sumarnyoto	162.000	162.000	-
188	15/01/2000	Mardiana	358.610	358.610	-
189	15/02/2000	Mujaetun	40.800	40.800	-
190	05/03/2000	Rofix	22.700	22.700	-
191	06/03/2000	Basari	174.000	-	174.000
192	13/03/2000	Jasmi	129.125	129.125	-
193	27/03/2000	Saiyah	100.025	100.025	-

194	08/04/2000	Suyoto	79.600	79.600	-
195	19/04/2000	Munarti	423.025	423.025	-
196	25/06/2000	Rochmat Hidayat	37.100	37.100	-
197	01/07/2000	Supin	260.000	260.000	-
198	03/07/2000	Suwahyudi	329.200	329.200	-
199	26/08/2000	Sento	105.750	105.750	-
200	14/10/2000	Beni Setiawan	171.850	171.850	-
201	14/10/2000	Deni	306.350	306.350	-
202	02/11/2000	Iis Sri Kurniawati	212.400	212.400	-
203	27/11/2000	Budi Siswanto	193.850	193.850	-
204	07/12/2000	Vicensius Puji Sumanto	117.600	117.600	-
205	18/12/2000	Sri Ediyanto	82.250	82.250	-
206	28/12/2000	Istianto	229.750	229.750	-
207	29/12/2000	Niko Widyowati	74.000	74.000	-
208	29/12/2000	Miftachul Arifin	128.000	128.000	-
209	03/01/2001	Warsi	47.540	47.540	-
210	16/01/2001	Fatur	277.850	277.850	-
211	17/01/2001	Suroyo	40.170	40.170	-
212	21/01/2001	Munawar	119.500	119.500	-

213	27/01/2001	Taat Puji	86.625	86.625	-
214	13/02/2001	Sigit	283.650	283.650	-
215	01/03/2001	Karyono	271.400	271.400	-
216	03/03/2001	Aris Sanjaya	352.450	352.450	-
217	04/03/2001	Imbuh Marwan	289.950	289.950	-
218	15/03/2001	Sri Yantini	190.150	190.150	-
219	25/03/2001	Sainah	67.650	67.650	-
220	27/03/2001	Bashori	194.200	194.200	-
221	09/04/2001	Ainun Najib	155.800	155.800	-
222	13/05/2001	Budiman	98.300	98.300	-
223	15/05/2001	Supriyono	78.000	78.000	-
224	09/06/2001	Suminah	75.000	75.000	-
225	11/06/2001	Muzaemah	584.150	584.150	-
226	17/07/2001	Maisinah	683.850	683.850	-
227	06/08/2001	Sudiyati	256.650	256.650	-
228	10/08/2001	Andi	163.200	163.200	-
229	08/09/2001	Agus Wibowo	888.000	888.000	-
230	20/10/2001	Melawati	321.300	321.300	-
231	23/10/2001	Sumaidah	470.450	470.450	-

232	16/01/2002	Dahyono	15.200	15.200	-
233	18/04/2002	Sutinah	410.550	410.550	-
234	27/04/2002	Rudi	202.900	202.900	-
235	31/05/2002	Yusron	500.250	-	500.250
236	12/06/2002	Awiyah	894.200	894.200	-
237	19/06/2002	Sumi	464.600	464.600	-
238	21/06/2002	Diah Wiana	342.250	-	342.250
239	06/09/2002	Hermawan	281.000	281.000	-
240	17/09/2002	Mirani	223.750	223.750	-
241	01/12/2002	Dede Marsiam	217.950	-	217.950
242	11/03/2003	Roni	1.347.650	1.347.650	-
243	18/04/2003	Miridi	282.700	282.700	-
244	27/04/2003	Ahmad Muradi	163.075	163.075	-
245	24/05/2003	Tamari	298.400	298.400	-
246	07/06/2003	Fani Fadila	195.350	195.350	-
247	18/06/2003	Prawoto	59.300	59.300	-
248	23/06/2003	Tamsiyah	667.250	667.250	-
249	31/07/2003	Muchamad	417.550	417.550	-
250	31/07/2003	Darsi/Turyono	431.150	-	431.150

251	13/08/2003	By Ny Alfiyah	684.350	684.350	-
252	25/12/2003	Diyono	485.000	-	485.000
253	18/01/2004	Parmin	837.900	837.900	-
254	12/02/2004	Rusmiyati	267.900	267.900	-
255	15/04/2004	Khusnul	525.450	-	525.450
256	10/07/2004	By Risma Noviana	192.800	-	192.800
257	27/07/2004	Sumitro	1.354.650	-	1.354.650
258	02/10/2004	Sukesi	2.300.150	-	2.300.150
259	29/10/2004	Heru Subagyo	532.750	532.750	-
260	18/01/2005	Ny. Siti Rowati	779.550	-	779.550
261	19/01/2005	Sisi Romadhani	239.450	-	239.450
262	27/02/2005	Hanifah	943.900	-	943.900
263	23/03/2005	Bp. Turyadi	211.500	-	211.500
264	30/05/2005	Ny. Melly	100.350	-	100.350
265	24/09/2005	Siti Suparmi	104.200	-	104.200
266	27/09/2005	Yosi Agus	1.532.300	-	1.532.300
267	11/11/2005	Anik Kurniasih	396.200	-	396.200
268	09/12/2005	Tardi	265.000	-	265.000
269	31/12/2005	Tri Sulastri	101.450	-	101.450
			58.083.485	46.535.920	11.547.565

## PERSEDIAAN

Persediaan menggambarkan jumlah persediaan barang yang mempunyai sifat pakai habis dan diperoleh dengan maksud untuk mendukung kegiatan operasional serta dalam rangka memberikan pelayanan di Rumah Sakit Umum Daerah Kabupaten Temanggung. Persediaan berasal dari belanja RSUD, mutasi persediaan antar SKPD dan persediaan dari pendapatan hibah. Nilai persediaan per 31 Desember 2020 sebesar Rp. 8.146.856.654,36 dan per 31 Desember 2021 sebesar Rp. 10.092.805.228,40 dengan rincian sebagai berikut

Uraian	Jumlah
Persediaan Obat BLUD	3.854.984.933,47
Persediaan Alat Kesehatan BLUD	1.911.035.027,86
Persediaan Bahan dan Alat Laborat BLUD	2.273.248.891,00
Persediaan Bahan dan Alat Radiologi BLUD	169.012.943,42
Persediaan Bahan dan Alat BDRS BLUD	86.889.880,00
Persediaan bahan makan pasien BLUD	66.531.550,00
Persediaan bahan dan alat CSSD BLUD	262.100.313,00
Persediaan Bahan dan Alat Hemodialisa BLUD	397.031.985,30
Persediaan ATK BLUD	98.837.872,47
Persediaan cetakan dan penggandaan/ copy BLUD	148.535.084,00
Persediaan makan minum karyawan BLUD	38.412.652,88
Persediaan Bahan Pembersih dan alat Kebersihan BLUD	230.699.777,51
Persediaan Bahan Peralatan Kedokteran Umum BLUD	166.793.386,06
Persediaan pengisian tabung tabung gas LPG BLUD	2.192.000,00
Persediaan bahan persediaan alat listrik/ elektronik BLUD	34.356.947,00
Persediaan Bahan Tenun BLUD	128.237.959,43
Persediaan Peralatan kantor dan RT BLUD	27.665.233,00
Persediaan Lainnya	196.238.792,00
<b>Jumlah Total</b>	<b>10.092.805.228,40</b>

## Aset Tetap

Komposisi dan nilai Aset Tetap (AT) BLUD-RSUD per 31 Desember 2021 dan 2020 sebesar Rp 215.999.986.706,75 dan Rp.199.632.062.897,87 tersaji sebagai berikut:

Aset Tetap	2021	2020	Selisih
	(Rp)	(Rp)	(Rp)
1. Tanah	4.025.771.697,00	4.025.771.697,00	0
2. Peralatan Dan Mesin	239.990.772.574,00	205.262.502.955,00	34.728.269.619,00
3. Gedung dan Bangunan	179.969.621.381,00	170.352.512.011,00	9.617.109.370,00
4. Jalan Irigasi & Jaringan	27.242.742.447,00	26.855.234.608,00	387.507.839,00
5. Aktiva tetap lainnya	8.138.050,00	8.138.050,00	0
6. Konstruksi dalam pengerjaan	581.456.554,34	97.570.000,00	483.886.554,34
Jumlah	451.818.502.703,34	406.601.729.321,00	45.216.773.382,34

Selisih total antara tahun 2021 dan tahun 2021 sebesar Rp. 45.216.777.382,34 yang berasal dari belanja aset tahun anggaran 2021, pendapatan aset hibah tahun 2021 dan pengurangan aset karena reklas atau mutasi ke Dinas Sosial. Rincian selisih aset tetap sebagai berikut.

Aktiva Tetap	Saldo Awal	Penambahan	Pengurangan	Saldo Akhir
Tanah	4,025,771,697.00	58.015.740,00	58.015.740,00	4,025,771,697.00
Peralatan & Mesin	205,262,502,955.00	34.807.971.804	79,702,185.00	239,990,772,574.00
Gedung & bangunan	170,352,512,011.00	9,617,109,370.00		179,969,621,381.00
Jalan, Irigasi, Jaringan	26,855,234,608.00	387,507,839.00		27,242,742,447.00
Aset Tetap lainnya	8,138,050.00	0		8,138,050.00
KDP	97,570,000.00	581.456.554.34	97,570,000.00	581,456,554.34
Jumlah	406,601,729,321.00	45.452.061.307.34	235.287.925.00	451,818,502,703.34

Nilai Aset Tetap dan penyusutan Tahun Anggaran 2021 BLUD-RSUD Kab. Temanggung sbb :

Aset Tetap	2021	2020
	(Rp)	(Rp)
Tanah	4,025,771,697.00	4,025,771,697.00
Akumulasi Penyusutan	-	-
Nilai Buku	4,025,771,697.00	4,025,771,697.00
Peralatan dan Mesin	417.959.428.411,70	359,081,874,198.48
Akumulasi Penyusutan	(177.968.655.837,70)	(153,819,371,243.48)
Nilai Buku	239,990,772,574,00	205,262,502,955,00
Gedung	230,680,005,779.02	217,486,392,343.66
Akumulasi Penyusutan	(50,710,384,398.02)	(47,133,880,332.66)
Nilai Buku	179,969,621,381.00	170,352,512,011.00
Jalan dan Irigasi	34,375,307,043.32	32,871,649,454.99
Akumulasi Penyusutan	(7,132,564,596.32)	(6,016,414,846.99)



Nilai Buku	27,242,742,447.00	26,855,234,608.00
Aset Tetap lainnya	8,138,050.00	8,138,050.00
Akumulasi Penyusutan		
Nilai Buku	8,138,050.00	8,138,050.00
Konstruksi Dalam Pengerjaan	581,456,554.34	97,570,000.00
Jumlah Aset Tetap	451,818,502,703.34	406,601,729,321.00
Akumulasi Penyusutan	(235,811.604.832,04)	(206,969,666,423.13)
Nilai Buku Aset Tetap	216.006.897.871,30	199,632,062,897.87

Saldo aset lainnya tercatat per 31 Desember 2021 & 2020

sebagai berikut

Aset lainnya	2021	2020
	(Rp)	(Rp)
Aset Tidak Berwujud	101.924.500,00	92,574,500.00
Aset lain/rusak tdk ditemukan fisiknya	2.525.408.431,66	2,486,135,246.00
Kas Yang Dibatasi Penggunaannya	27,646,270.00	30,273,000.00
Jumlah	2,654,979,201.66	2,608,982,746.00
Akumulasi Penyusutan	(2,533,558,246.00)	(2,531,220,746.00)
Nilai buku	121,420,955.66	77,762,000.00

Selisih total aset lainnya antara tahun 2021 dan tahun 2020 sebesar Rp. 43.658.955,66 dengan perincian sebagai berikut :

Aset Lainnya	Saldo Awal	Penambahan	Pengurangan	Saldo Akhir
Aset Tidak Berwujud	92,574,500.00	9,350,000.00	-	101,924,500.00
Aset lain/rusak tdk ditemukan fisiknya	2,486,135,246.00	39,273,185.66		2,525,408,431.66
Kas Yg Dibatasi Penggunaannya	30,273,000.00	1,699,236,485.00	1,701,863,215.00	27,646,270.00
<b>Jumlah</b>	<b>2,608,982,746.00</b>	<b>1,747,859,670.66</b>	<b>1,701,863,215.00</b>	<b>2,654,979,201.66</b>
Akumulasi Amortisasi Aset Tidak Berwujud	(92,574,500.00)	(2,337,500.00)		(94,912,000.00)
Akumulasi Penyusutan Aset Lainnya	(2,438,646,246.00)			(2,438,646,246.00)
<b>Jumlah</b>	<b>(2,531,220,746.00)</b>	<b>(2,337,500.00)</b>	<b>-</b>	<b>(2,533,558,246.00)</b>
<b>Nilai Buku</b>	<b>77,762,000.00</b>	<b>1,745,522,170.66</b>	<b>1,701,863,215.00</b>	<b>121,420,955.66</b>

penambahan aset tidak berwujud sebesar Rp. 9.350.000,00

karena reklas dari KIB B berupa Apilikasi TV Media sebesar Rp. 5.500.000,00 dan Instalasi PC Media sebesar Rp. 3.850.000,00. Sedangkan asset lain /rusak tidak ditemukan fisiknya bertambah sebesar Rp. 39.273.185,66 berasal dari Reklas KIB A atas belanja Apraisal pengadaan tanah tahun 2021 yang gagal. Kas yang dibatasi penggunaanya merupakan uang titipan dari pasien rumah sakit yang timbul akibat pasien sudah mendapatkan pelayanan kesehatan tetapi dokumen belum lengkap, belum membawa uang yang cukup sesuai billing RSUD Kabupaten Temanggung sehingga untuk sementara menitipkan uang. Mutasi tahun 2021 penambahan sejumlah Rp. 1.699.236.485,00 dan pengurangan sebesar Rp. 1.701.863.215 Untuk saldo kas yang dibatasi per 31 Desember 2021 sejumlah Rp. 26.646.270,00 , dimana di kasir rawat jalan sejumlah Rp. 5.822.000,00 dan di kasir rawat inap sejumlah Rp. 21.824.270,00.

## Kewajiban

### Kewajiban Jangka Pendek

Akun ini menggambarkan jumlah kewajiban BLUD-RSUD yang jatuh tempo dalam jangka waktu kurang dari satu tahun sejak tanggal 31 Desember 2021 sebesar Rp. 27.134.522.078,00, sedangkan kewajiban jangka pendek tahun 2020 sebesar Rp. 12.308.250.289. Kewajiban jangka pendek ini adalah sebagai berikut :

Utang Jangka Pendek	2021	2020
	(Rp)	(Rp)
Pendapatan Dibayar dimuka	-	7,500,000.00
Utang Belanja Pegawai	4,876,875.00	-
Utang Belanja Barang dan Jasa	29.301.425.031	12,570,477,289.00
Utang Belanja Modal Peralatan dan Mesin	11,543,389.00	-
Utang Kelebihan Pembayaran PAD	563,965,877.00	30,273,000.00
Utang Iuran BPJS	11,042,350.00	
Nilai buku	29.892.853.522	12,608,250,289.00

Pada tahun 2020 masih terdapat Pendapatan di bayar di muka senilai Rp. 7.500.000,00,- yaitu atas sewa lahan untuk ATM BNI yang berlaku sampai dengan Juni 2021, sehingga pada tahun 2021 ini Pendapatan di bayar di muka tersebut menjadi 0 (nol) karena sudah diakui sebagai pendapatan-LO RSUD di tahun 2021

Utang atas belanja pada tahun 2021 sebesar Rp. 29.317.845.295,00,- yang terdiri dari utang belanja pegawai, utang belanja barang dan Jasa dan utang belanja modal peralatan dan mesin, yang dapat dirinci sebagai berikut :

<b>Utang Belanja</b>	<b>Keterangan</b>	<b>Nominal (Rp)</b>
Belanja Lembur Pegawai	Lembur Poli bln Desember 2021	4,126,875
Belanja Honorarium Pegawai BLUD	Membayar tunjangan pengelola asrama mahasiswa	750,000
Belanja Bahan dan Alat BDRS	PMI Temanggung	56,950,000
Belanja Bahan dan Alat BDRS	PMI Magelang	4,320,000
Belanja Jasa Pelayanan	Covid Mei 2021	1,252,404,900
Belanja Jasa Pelayanan	Covid Juni 2021	3,260,107,440
Belanja Jasa Pelayanan	Covid Juli 2021	8.544.997.625
Belanja Jasa Pelayanan	Covid Agustus 2021	3,556,288,140
Belanja Jasa Pelayanan	Covid September 2021	548,127,570
Belanja Jasa Pelayanan	Covid Oktober 2021	173,853,690
Belanja Jasa Pelayanan	BPJS November 2021	2,883,360,120
Belanja Jasa Pelayanan	BPJS Desember 2021	3,382,849,897
Belanja Jasa Pelayanan	Susulan BPJS November 2019	17,076,132
Belanja Jasa Pelayanan	Susulan BPJS Desember 2019	7,106,376
Belanja Jasa Pelayanan	Susulan BPJS Oktober 2021	28.523.960
Belanja Jasa Pelayanan	Umum November 2021	816,143,689
Belanja Jasa Pelayanan	BPJS Oktober 2021	2.685.171.120
Belanja Jasa Pelayanan	Umum Oktober 2021	704.561.978
Belanja Jasa Pelayanan	Umum Desember	1.080.990.791
Belanja Jasa Pemusnahan Limbah B3	PT. Artama Sentosa Indonesia (L. Medis Infeksius)	15,101,240
Belanja Jasa Pemusnahan Limbah B3	PT. Artama Sentosa Indonesia (L. Covid-19)	1,038,800
Belanja Jasa Pemusnahan Limbah B3	PT. Artama Sentosa Indonesia (L. Vaksin Cov)	93,100
Belanja Jasa Pemusnahan Limbah B3	PT. Arah Environmental Ind (L. Medis Infeksius)	27,878,620
Belanja Jasa Pemusnahan Limbah B3	PT. Arah Environmental Ind (L. Covid-19)	1,271,200
Belanja Jasa Asuransi Karyawan	Tagihan BPJS Kesehatan	43,132,000
Belanja jasa Langganan	Tagihan Listrik	169,572,459

Listrik/Air/Telepon		
Belanja jasa Langganan Listrik/Air/Telepon	Tagihan Telepon	7,110,167
Belanja jasa Langganan Listrik/Air/Telepon	Tagihan Air	13,721,200
Belanja jasa Langganan Listrik/Air/Telepon	Tagihan Internet	2,744,497
Belanja Makan Minum Karyawan	Belanja Makan Minum Karyawan	8,742,910
Belanja Makan Minum Karyawan	Belanja Makan Minum Karyawan	7,560,410
Belanja Makan Minum Karyawan	Belanja Makan Minum Karyawan	336,600
Belanja Makan Minum Karyawan	Belanja Makan Minum Karyawan	69,300
Belanja Makan Minum Karyawan	Belanja Makan Minum Karyawan	243,100
Belanja Modal Alat Kantor dan RT	Belanja Modal Alat Kantor dan RT	11,543,389
<b>Jumlah</b>		<b>29.317.845.295</b>

Utang Kelebihan Pembayaran PAD sebesar Rp . 563,965,877 merupakan utang atas retensi BLUD tahun 2021, dengan rincian sebagai berikut :

<b>Kegiatan</b>	<b>Rekanan</b>	<b>Nominal (Rp)</b>
Retensi Pembangunan Lanjutan Pengembangan IGD	CV. Tiga Jaya Kontraktor	37,855,000
Retensi Pembangunan Lanjutan Pengembangan IGD	CV. Pola Prakarya	664,015
Retensi Pembangunan Pengembangan IBS	PT. Linggarjati Perkasa	429,928,720
Retensi Jasa Konsultan Pengawas Pembangunan Pengembangan IBS	PT. Mitra Gutama Lima	6,009,025
Retensi Pembangunan Rehabilitasi Poliklinik	CV. Pola Prakarya	495,000
Retensi Pemeliharaan Rumdin dan Gedung	CV. Parikesit	17,031,347
Retensi Pembangunan Rehabilitasi Poliklinik	CV. Dwi Karya	44,336,500
<b>Jumlah</b>		<b>536,319,607</b>

Utang Iuran BPJS sejumlah Rp. 11,042,350 adalah titipan uang iuran BPJS Kesehatan dari karyawan BLUD RSUD sebesar 1% dari gaji yang diterima. Titipan uang iuran BPJS tersebut akan disetorkan ke PT BPJS Kesehatan bersamaan dengan belanja jasa asuransi karyawan (4% dari gaji karyawan BLUD) setelah tagihannya muncul di awal Januari 2022.

### **Ekuitas Dana**

Ekuitas adalah hak residual RSUD Kabupaten Temanggung atas aset setelah

dikurangi seluruh kewajiban RSUD Kabupaten Temanggung. Ekuitas merupakan kekayaan bersih RSUD yang merupakan selisih antara aset dan kewajiban RSUD pada tanggal laporan. Saldo Ekuitas berasal dari Ekuitas awal ditambah (dikurang) oleh Surplus/Defisit Laporan Operasional (LO) dan ditambah (dikurang) dampak kumulatif perubahan kebijakan/kesalahan mendasar, misalnya: penurunan nilai persediaan, selisih revaluasi Aset Tetap, dan lain-lain. Nilai ekuitas pada tanggal 31 Desember 2021 sebesar Rp. 344.203.961.835,36.

Ekuitas	2021	2020
	(Rp)	(Rp)
Ekuitas Awal	268,158,385,095.23	293.196.353.804.30
Surplus/defisit LO	28.599.867.550,38	(48.968.946.926,53)
Koreksi Kesalahan, Perubahan Kebijakan Akuntansi	2.354.695.329,75	13.425.840.020,46
Ekuitas Untuk Dikonsolidasikan	45,091,013,860.00	10.505.138.197,00
Ekuitas Akhir	344.203.961.835,36	268.158.385.095,23

Nilai ekuitas akhir merupakan selisih antara surplus/defisit LO dengan ekuitas awal, dampak komulatif perubahan kebijakan/kesalahan dan nilai ekuitas yang dikonsolidasikan, yang dapat dijelaskan sebagai berikut :

1. Surplus/defisit LO sejumlah Rp.28.599.867.550,38 didapatkan dari Pendapatan LO dikurangi Beban-LO seperti data yang telah diungkapkan di atas.
2. Koreksi kesalahan dan perubahan kebijakan akuntansi sejumlah Rp. 2.354.695.329,75,00 merupakan
  - penambahan persediaan RSUD dari mutasi persediaan dari DKK dan Dinas Lain ke RSUD sejumlah Rp. 2.471.127.265,75
  - pengurangan ekuitas sejumlah Rp. 124.057.330,00 dengan rincian dari mutasi aset tetap RSUD ke Dinas Sosial sebesar Rp. 7.625.394, koreksi piutang sejumlah Rp. 29.626.396 dan koreksi mutasi utang retensi 2020 dari BPKPAD ke RSUD sejumlah Rp. 86.733.940 dan pengurangan ekuitas sebesar Rp. 71.600,00 karena adanya biaya bank atas transfer pelunasan piutang BPJS Kesehatan tahun 2020.
  - pengurangan akumulasi penyusutan atas aset tetap yang dimutasikan ke Dinas Sosial sejumlah Rp. 7.625.394.
3. Ekuitas untuk dikonsolidasikan sejumlah Rp. 45.091.013.860,00 merupakan penerimaan SP2D pada tahun anggaran 2021.

## **PENJELASAN PERUBAHAN SAL**

Perubahan Saldo Anggaran Lebih ( LP-SAL) Tahun Anggaran 2021 sebesar Rp. 49.277.123.743,00 dengan penjelasan sbb :

1. Saldo Anggaran Lebih Awal Rp. 49.277.123.743,00
2. Penggunaan SAL sbg Penerimaan Pembiayaan Rp( 49.277.123.743,00)

	Tahun Berjalan		
3.	Sub Total (1+2)	Rp.	0,00
4.	Sisa Lebih/Krg Pembiayaan Anggaran(SILPA)	Rp	128.992.386.937,00
5.	Sub Total (3+4)	Rp.	128.992.386.937,00
6.	Koreksi Kesalahan Pembukuan	Rp.	0,00
	Tahun Sebelumnya		
7.	Saldo Anggaran Lebih Akhir	Rp.	128.992.386.937,00

Penjelasan atas Perubahan SAL 2021 adalah sbb :

- Saldo Anggaran Lebih Awal diambil dari Saldo kas akhir 2020 atau saldo awal 2021 yang ada di BLUD RSUD yaitu sebesar Rp. 49.277.123.743,00
- Penggunaan SAL sbg Penerimaan Pembiayaan Tahun Berjalan diambil dari saldo awal SAL 2021 sejumlah Rp. 49.277.123.743,00 sesuai dengan anggaran perubahan 2021 yang akan digunakan untuk penambahan sumber dana belanja BLUD tahun 2021.
- Penjumlahan angka 1 dan angka 2 sebesar Rp. 0,00
- Sisa Lebih/Kurang Pembiayaan Anggaran(SILPA) diambil dari :
  - Pendapatan BLUD RSUD 2020 Rp. 225.951.952.735,00
  - Pendapatan Hibah BLUD (Tunai) Rp. 366.000.000,00
  - Penerimaan SP2D 2021 Rp. 45.091.013.860,00
  - Belanja BLUD RSUD 2021 Rp. (192.143.289.068,00)
  - Penerimaan Pembiayaan 2021 Rp. 49.813.443.350,00
  - Pengeluaran Pembiayaan 2021 Rp. (86.733.940,00)

Jumlah Rp. 128.992.386.937,00
- Penjumlahan angka 3 dan angka 4

**Pengungkapan atas Pos-Pos yang Timbul sehubungan dengan Penerapan Basis Akrual atas Pendapatan, Belanja dan Rekonsiliasinya dengan Penerapan Basis Kas, untuk Entitas Akuntansi/Entitas Pelaporan yang Menggunakan Basis Akrual pada SKPD.**

Di BLUD RSUD Kabupaten Temanggung sebagai entitas yang menerapkan basis akrual maka wajib untuk bisa menyajikan Laporan Arus Kas. Laporan Arus Kas mengungkapkan informasi arus penerimaan dan pengeluaran kas selama tahun 2021 meliputi arus kas dari aktifitas operasi, aktifitas investasi aset non-keuangan, aktifitas pembiayaan dan aktifitas non-anggaran. Laporan Arus Kas untuk periode TA 2021 dan TA 2020 adalah sebagai berikut:

**LAPORAN ARUS KAS**  
**BLUD RSUD**  
**Periode 2021 dan 2020**

NO	URAIAN	TAHUN 2021	TAHUN 2020
1	2	3	4
<b>1</b>	<b>ARUS KAS DARI AKTIVITAS OPERASI</b>		
	Arus Kas Masuk		
	Pendapatan BLUD RSUD	225,951,952,735	175,441,766,779
	Pendapatan Lain-Lain		
	APBD	45,091,013,860	30,505,365,497
	APBN (BABUN)		2,363,636,364
	Hibah	366,000,000	
	Pendapatan Lainnya		
	<b>Jumlah</b>	<b>271,408,966,595</b>	<b>208,310,768,640</b>
	Arus Kas Keluar		
	Belanja Pegawai	34,049,974,604	32,383,729,773
	Belanja Barang dan Jasa	114,778,664,619	109,774,945,501
	Belanja Bunga	-	
	Belanja Subsidi	-	
	<b>Jumlah</b>	<b>148,828,639,223</b>	<b>142,158,675,274</b>
	<b>Arus Kas Bersih dari Aktivitas Operasi</b>	<b>122,580,327,372</b>	<b>66,152,093,366</b>
<b>2</b>	<b>ARUS KAS DARI AKTIVITAS INVESTASI ASET NON KEUANGAN</b>		
	Arus Kas Masuk		
	Pendapatan Penjualan Atas Tanah	-	-
	Pendapatan Penjualan Atas Peralatan dan Mesin	-	-
	Pendapatan Penjualan Atas Gedung dan Bangunan	-	-
	Pendapatan Penjualan Atas Jalan, Irigasi dan Jaringan	-	-
	Pendapatan Penjualan Atas Penjualan Aset Tetap Lainnya	-	-
	Pendapatan Penjualan Atas Penjualan Aset Lainnya	-	-
	<b>Jumlah</b>	<b>-</b>	<b>-</b>
	Arus Kas Keluar		
	Belanja Tanah	58,015,740	
	Belanja Peralatan dan Mesin	33,766,654,735	14,711,618,757
	Belanja Gedung dan Bangunan	9,489,979,370	1,752,045,240
	Belanja Jalan, Irigasi dan Jaringan	-	-
	Belanja Aset Tetap Lainnya	-	97,570,000
	Belanja Aset Lainnya		

		-	-
	<b>Jumlah</b>	<b>43,314,649,845</b>	<b>16,561,233,997</b>
	<b>Arus Kas Bersih dari Aktivitas Investasi Aset Non Keuangan</b>	<b>(43,314,649,845)</b>	<b>(16,561,233,997)</b>
<b>3</b>	<b>ARUS KAS DARI AKTIVITAS PEMBIAYAAN</b>		
	Arus Kas Masuk		
	Pencairan Dana Cadangan	-	-
	Hasil Penjualan Aset/Kekayaan Daerah	-	-
	Penerimaan Pinjaman dan Obligasi	-	-
	Penerimaan Retensi BLUD	536,319,607	86,733,940
	Penerimaan Piutang Daerah	-	-
	<b>Jumlah</b>	<b>536,319,607</b>	<b>86,733,940</b>
	Arus Kas Keluar		
	Pembentukan Dana Cadangan	-	-
	Penyertaan Modal (Investasi) Pemerintah	-	-
	Pembayaran Pokok Pinjaman		
	Pengeluaran Retensi BLUD	86,733,940	52,893,154
	<b>Jumlah</b>	<b>86,733,940</b>	<b>52,893,154</b>
	<b>Arus Kas Bersih dari Aktivitas Pembiayaan</b>	<b>449,585,667</b>	<b>33,840,786</b>
<b>4</b>	<b>ARUS KAS DARI AKTIVITAS NON ANGGARAN</b>		
	Arus Kas Masuk		
	Penerimaan Kembali Sisa UP Tahun Lalu	-	-
	Koreksi Kesalahan Pembukukan di RK BLUD	-	-
	Penerimaan Perhitungan Pihak Ke Tiga Lainnya	128.895.812	
	Penerimaan Perhitungan Pihak Ke Tiga	10,748,844,750	9,394,719,192
	<b>Jumlah</b>	<b>10,877.740.562</b>	<b>9,394,719,192</b>
	Arus Kas Keluar		
	Setor Kas BLUD ke R/K Pemda	-	20,000,000,000
	Setor UYHD ke R/K Pemda	-	227,300
	Pengeluaran Perhitungan Pihak Ke Tiga Lainnya	117,853,462	-
	Pengeluaran Perhitungan Pihak Ke Tiga	10,748,844,750	9,394,954,326
	<b>Jumlah</b>	<b>10,866,698,212</b>	<b>29,395,181,626</b>
	<b>Arus Kas Bersih dari Aktivitas Non Anggaran</b>	<b>1,556,878</b>	<b>(20,000,462,434)</b>
		-	-



5	Kenaikan/Penurunan Bersih Kas	79,716,820,072	29,624,237,721
	Saldo Awal Kas di RKU BLUD	49,277,123,743	19,652,886,022
	Saldo Akhir Kas di Bendahara Umum BLUD	128,838,320,959	49,236,046,008
	Saldo Akhir Kas di Bendahara Penerimaan BLUD	154,065,978	41,077,735
	Saldo Akhir Kas di Bendahara Pengeluaran BLUD	11,042,350	-
	Saldo Akhir Kas	129,003,429,287	49,277,123,743

Saldo awal Kas di RKU BLUD TA 2021 sebesar Rp. 49.286.609.215,- ditambah penjumlahan dari nilai kenaikan/penurunan kas selama Tahun 2021 sebesar Rp. 79.716.820.072,- sehingga saldo akhir Kas TA 2021 di RKU BLUD sebesar Rp.129.003.429.287,-.

Sedangkan Saldo Akhir Kas sebesar Rp.129.003.429.287,- adalah merupakan penjumlahan dari saldo akhir kas di RKU BLUD sebesar Rp128.838.320.959,- ditambah dengan saldo akhir kas di Bendahara Penerimaan BLUD sebesar Rp. 154.065.978,- dan di Bendahara Pengeluaran BLUD sebesar Rp.11.042.350,-.

Saldo Akhir RKU BLUD atau Bendahara Umum BLUD terdapat pada beberapa rekening RSUD Kab. Temanggung yaitu :

- Bank Jateng No Rek 1-014-00250-9	Rp. 126.750.410.804
- BSI No Rek 7074944048	Rp. 1.080.366.194
- Bank Mandiri No Rek 1360000700713	Rp. 959.231.663
- BNI No Rek 1113912504	Rp. 48.312.298
Total	Rp. 128.838.320.959

Saldo Akhir Bendahara Penerimaan terdapat di :

- Kas Tunai Bendahara Penerimaan	Rp. 153.065.978
- Bank Jateng No Rek. 1014005020	Rp. 0
- BRI No Rek 10201001361304	Rp. 1.000.000
Total	Rp. 154.065.978

Saldo Akhir Bendahara Pengeluaran terdapat di :

- Kas Tunai Bendahara Pengeluaran	Rp. 0
- Bank Jateng No Rek 1014005020	Rp. 11.042.350
Total	Rp. 11.042.350

**BAB IV**  
**PENJELASAN ATAS INFORMASI-INFORMASI NON KEUANGAN SKPD**

Informasi Tentang Organisasi

1. Gambaran Umum

Nama Rumah Sakit : Rumah Sakit Umum Daerah Kabupaten Temanggung

Kelas/Type	: Type B
Nomor Kode	3323 013
Kepemilikan	: Pemerintah Kabupaten Temanggung
Alamat	: Jl. Dr. Sutomo No. 67 Temanggung Jl. Gajah Mada No 1 A Temanggung
No. Telp – Fax	: ( 0293 ) 491119 Fax 493423
E – mail	: <a href="mailto:rsud_temanggung@yahoo.co.id">rsud_temanggung@yahoo.co.id</a>
Tahun dibangun	: Tahun 1907
Tahun Operasional	: - Tahun 1983 RS Tipe D - Tahun 1987 - Oktober Tahun 2014 RS Tipe C - Bulan Oktober 2014 - sekarang RS tipe B
Fasilitas Tempat Tidur	: - Kelas President Suit : 2 TT · Kelas VVIP : 6 TT · Kelas VIP : 47 TT · Kelas Utama A : 5 TT · Kelas I : 24 TT · Kelas II : 34 TT · Kelas III : 147 TT · Ruang HCU : 7 TT · Ruang Isolasi : 6 TT · Ruang NICU : 5 TT · Ruang PICU : 5 TT · Ruang ICU : <u>11 TT</u> Jumlah : 299TT

## 2. Visi – Misi

### **Visi**

” Memberikan Pelayanan Prima Sebagai Pusat Rujukan

### Kesehatan”Misi

- Meningkatkan Mutu Pelayanan Kesehatan
- Meningkatkan mutu dan kerjasama pendidikan kesehatan.
- Meningkatkan pengelolaan keuangan yang efektif dan efisien
- Meningkatkan kinerja dan disiplin pegawai.

Tujuan dan sasaran Jangka Menengah RSUD Kab. Temanggung :

### **Tujuan**

1. Menjamin ketersediaan dan mutu Sumber Daya Kesehatan Sesuai Standar Pelayanan Kesehatan.
2. Meningkatnya Kapasitas dan Akuntabilitas Kinerja Birokrasi
3. Meningkatkan kualitas Perencanaan, Pengendalian, Evaluasi dan Pengkajian Pembangunan Daerah

### **Sasaran**

1. Meningkatnya Sumber Daya Kesehatan di semua tingkatan pelayanan kesehatan
2. Meningkatnya Kinerja Penyelenggaraan Pemerintahan Daerah
3. Meningkatkan kualitas Perencanaan, Pengendalian, Evaluasi dan Pengkajian Pembangunan Daerah.

## Struktur Organisasi Tahun 2021:

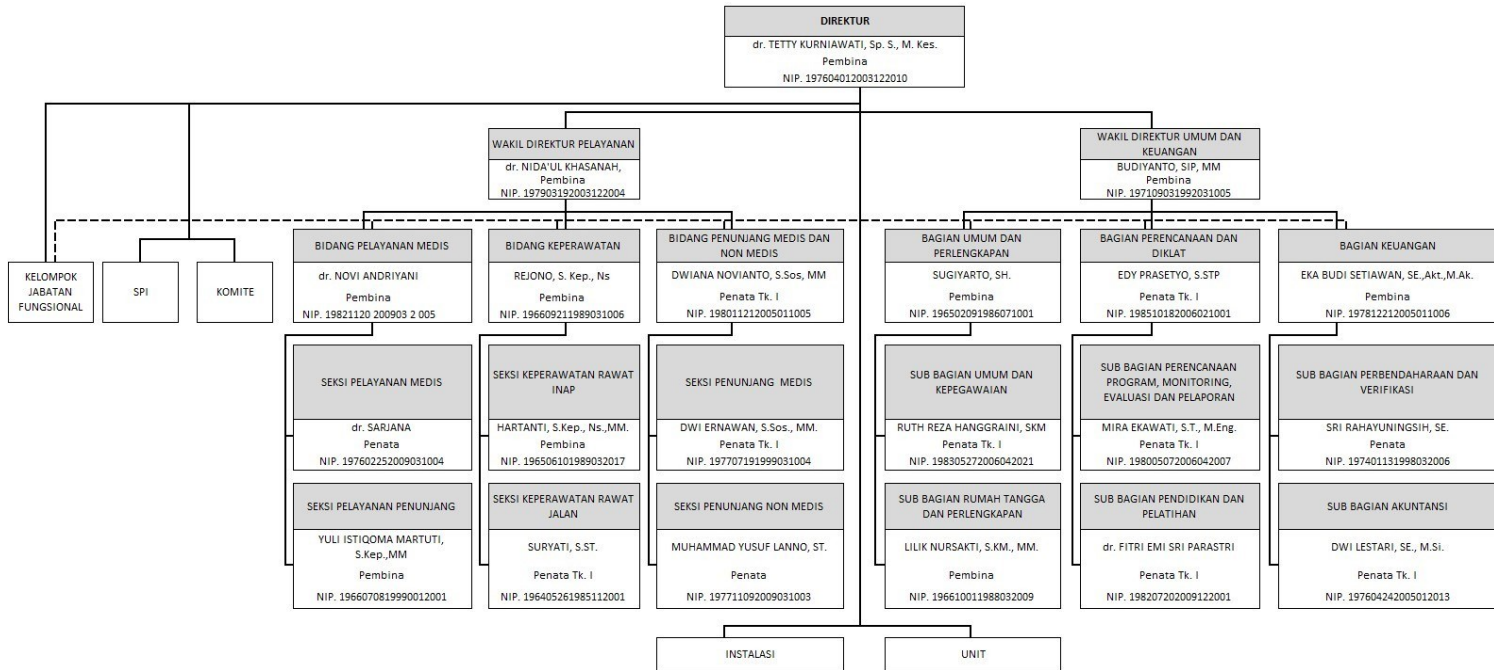

Data Pegawai RSUD Kabupaten Temanggung Tahun 2021:

No	JABATAN	PNS	Non PNS
	<b>STRUKTURAL</b>		
1	Eselon II	1	-
2	Eselon III	8	-
3	Eselon IV	12	-
	Jumlah	21	-
	<b>FUNGSIONAL</b>		
1	Dokter Umum	8	7
2	Dokter Spesialis	21	21
3	Keperawatan	145	180
4	Kebidanan	21	25
5	Nakes Lain	62	64
	<b>Jumlah</b>	<b>257</b>	<b>297</b>
	<b>Pelaksana</b>	<b>58</b>	<b>168</b>
	<b>Satpam</b>	-	<b>28</b>
	<b>Cleaning service</b>	-	<b>70</b>
	<b>Jumlah Total</b>	<b>336</b>	<b>563</b>

## BAB V PENUTUP

Alhamdulillah dengan telah tersusunnya Laporan Keuangan Badan Layanan Umum Daerah Rumah Sakit Umum Daerah Kabupaten Temanggung Tahun Anggaran 2021 dimana Laporan Pertanggungjawaban Keuangan ini merupakan informasi mengenai kegiatan, posisi keuangan dan seluruh transaksi yang telah dilaksanakan Rumah Sakit Umum Daerah Kabupaten Temanggung dalam satu periode laporan.

Laporan Keuangan ini sebagai bentuk pertanggungjawaban pengelola keuangan sebagai upaya konkrit dalam mewujudkan transparansi dan akuntabilitas pengelola keuangan Negara/Daerah sekaligus membantu manajemen dan para pengguna laporan keuangan dalam rangka pengambilan keputusan yang bermanfaat bagi pengembangan Rumah Sakit Umum Daerah Kabupaten Temanggung di masa mendatang.

Kami menyadari bahwa laporan keuangan ini masih terdapat beberapa kekurangan baik dari sisi keterbatasan kemampuan maupun dalam segi teknis pelaksanaannya untuk itu masukan dan koreksi dari semua pihak sangat diharapkan

DIREKTUR  
RUMAH SAKIT UMUM DAERAH  
KABUPATEN TEMANGGUNG



dr. FETTY KURNIAWATI, Sp.S. M.Kes  
Pembina  
NIP. 19760401 200312 2 010